

VÝROČNÍ ZPRÁVA

2020



DOPRAVNÍ PODNIK
MĚSTA OLOMOUCE, a. s.

VÝROČNÍ ZPRÁVA

2020

Obsah

- I.** Úvodní slovo předsedy představenstva a předsedy dozorčí rady
- II.** Základní identifikační údaje účetní jednotky
- III.** Organizační struktura společnosti
 - 1. Složení orgánů společnosti k 31. 12. 2020
 - 1.1 Představenstvo
 - 1.2 Dozorčí rada
 - 1.3 Výbor pro audit
 - 2. Organizační schéma společnosti
- IV.** Údaje o činnosti společnosti v roce 2020
 - 1. Městská hromadná doprava
 - 1.1 Schéma linek
 - 1.2 Základní údaje
 - 1.3 Provozní údaje za rok 2020 dle traktů
 - 1.4 Dopravní výkony MHD za rok 2020
 - 1.5 Spotřeba pohonných hmot a energií
 - 1.6 Struktura vozového parku k 31. 12. 2020
 - 1.7 Náklady a výnosy MHD
 - 1.8 Předprodej jízdenek a přepravní kontrola
 - 1.9 Marketing
 - 2. Ostatní podnikatelské aktivity
 - 3. Celkový výsledek hospodaření
 - 4. Investiční činnost společnosti
 - 5. Zaměstnanci, mzdy
 - 5.1 Počty zaměstnanců
 - 5.2 Mzdy
 - 5.3 Sociální výdaje
- V.** Zpráva o podnikatelské činnosti společnosti a stavu jejího majetku
- VI.** Zpráva o vztazích mezi ovládající a ovládanou osobou a o vztazích mezi ovládanou osobou a ostatními osobami ovládanými stejnou ovládající osobou (dle § 82 Zákona o obchodních korporacích)
- VII.** Zpráva auditora o ověření dokumentace k 31. 12. 2020
- VIII.** Zpráva dozorčí rady
- IX.** Zpráva o poskytování informací podle zákona č. 106/1999 Sb. o svobodném přístupu k informacím
- X.** Účetní závěrka za rok 2020
 - 1. Rozvaha
 - 2. Výkaz zisku a ztráty
 - 3. Příloha roční účetní závěrky
 - 4. Přehled o peněžních tocích
 - 5. Přehled o změnách vlastního kapitálu



Úvodní slovo předsedy představenstva

Vážené dámy, vážení pánové,

předkládáme Vám výroční zprávu Dopravního podniku města Olomouce, a.s. za rok 2020. Její náplní je jako každým rokem nejen ohlednutí za naši činností, ale také představení některých provozních a ekonomických ukazatelů.

Z pohledu na tyto ukazatele je patrné, že celosvětová krize způsobená pandemií nemoci covid-19 měla výrazný dopad i na Dopravní podnik. Následky tzv. „lockdownu“ umocněného negativními informacemi o možnosti nákazy v dopravních prostředcích budeme pociťovat i v dalších letech.

I přes potíže, které přinesl rok 2020, se podařilo realizovat nové projekty a inovace se zajímavou perspektivou. Mezi tyto inovace řadím prodej elektronických jízdenek prostřednictvím mobilních aplikací. Zavedené aplikace nejen umožnily cestujícím úhradu jízdného prostřednictvím platebních karet, ale umožnily také společnosti snížit provozní náklady na prodej jízdného.

Hospodářská situace v roce 2020 si vynutila výrazné omezení plánovaných oprav

a investic. Byly realizovány pouze projekty, které nebylo možné odložit v čase. Jednalo se především o opravu napájecích kabelů na trase most Bristol – Bělidla a realizaci 3. etapy generální opravy elektroinstalace dílny Koželužská (hala autobusů). Podíleli jsme se také na opravě mostu M10 přes rameno Moravy. Z položek investičního plánu bych rád zmínil investici do modernizace tramvaje T3 na nízkopodlažní vozidlo. V neposlední řadě jsme aktivním přístupem plnili úkoly související se vznikem koncernu městských firem. Spolupracovali jsme na vytvoření dokumentu „Strategie řízení akciových společností, kde je SMOL jediným akcionářem“, zpracovali jsme dokument „Vlastnická politika společnosti DPMO, a.s.“ a deklarovali svou příslušnost ke koncernu SMOL.

Rok 2020 byl velmi těžký a náročný pro každého. Na tomto místě bych rád poděkoval našim zaměstnancům za jejich obětavost a úsilí, bez kterého bychom to nezvládli. Stejně poděkování patří i cestujícím a obchodním partnerům.

Ing. Jaroslav Michalík
předseda představenstva

Úvodní slovo předsedy dozorčí rady

Vážení příznivci městské hromadné dopravy,

uplynulý rok 2020 přinesl pro Dopravní podnik města Olomouce mnoho významných okamžiků. Dozorčí rada se mimo jiné zaměřila na důležité záležitosti, které bylo reálně posunout vpřed.

„Hlavním úkolem v životě člověka je rozlišit záležitosti na ty, které jsou zcela mimo jeho kontrolu a na ty, které opravdu ovlivnit může.“ Epiktétos

- Po rezignaci Jaromíra Machálka nastoupil na pozici předsedy představenstva vítěz výběrového řízení Jaroslav Michalík.
- Padlo rozhodnutí o pokračování druhé etapy tramvajové trati na Nové sady.
- Po deseti letech jsme optimalizací cen jízdného zvýhodnili cestování pro dlouhodobé cestující. Srovnali jsme cenu SMS a papírové základní jízdenky, ale především jsme snížili cenu celoroční jízdenky.
- Rozšířili jsme možnost nákupu jízdenek, například dvěma automaty pro platbu kartou nebo dalšími aplikacemi.
- Zahájili jsme přípravu nákupu 10 nových autobusů.

- Dokončili jsme první a započali s prací na druhé etapě posuzování implementace vodíkového pohonu pro MHD.
- Synchronizovali jsme jízdní řády s mapami Google.

Ke všem těmto krokům spolu s rekonstrukcemi kolejí docházelo v době, kdy celý svět čelil covidové pandemii, jak již v úvodním slovu nastínil předseda představenstva. Jsem rád, že olomoucký dopravní podnik výrazně neomezil svoji činnost a věnoval se minimalizaci rizik nákazy mezi cestujícími a řidiči.

Věřím, že v následujících měsících nepříznivá covidová situace začne ustupovat a my budeme mít opět volné ruce k tomu, abychom Dopravní podnik města Olomouce posouvali ve kvalitě poskytovaných služeb dál do 21. století. Mario Andretti jednou řekl, že pokud si myslíme, že máme vše pod kontrolou, nejedeme dost rychle. Vycházím-li z jeho slov, máme pro následující léta stále dost prostoru na to, abychom přidali více plynu.

Mgr. Josef Kaštil
předseda dozorčí rady



Základní identifikační údaje účetní jednotky

Obchodní jméno:

Dopravní podnik města Olomouce, a.s.

Zápis v Obchodním rejstříku

vedeném Krajským soudem v Ostravě
dne 29. března 1994, oddíl B, vložka 803

Sídlo:

Koželužská 563/1, 779 00 Olomouc

IČ:

47676639

Základní kapitál:

179.742.000 Kč

Zakladatel: statutární město Olomouc

Majoritní vlastník:

statutární město Olomouc (100 %)





1. Složení orgánů společnosti k 31. 12. 2020

1.1 PŘEDSTAVENSTVO

**Předseda představenstva
pověřený řízením společnosti do 31. 7. 2020**

Ing. Jaromír Machálek, MBA

**Místopředseda představenstva
pověřený řízením společnosti
od 1. 8. 2020 do 31. 12. 2020**

Ing. Pavel Zatloukal

Členové

Mgr. Petr Kocourek, MBA, LL. M.

Ing. Jaroslav Michalík

Ing. Dalibor Prikryl

1.2 DOZORČÍ RADA

Předseda

Mgr. Josef Kaštil

Místopředseda

Jaromír Lošťák

Členové

Ladislav Stejskal

Ing. Otakar Bačák

Mgr. Milan Feranec

Lubomír Nedvěd

Mgr. Marek Zelenka, LL.M.

1.3 VÝBOR PRO AUDIT

Předseda

Mgr. Josef Kaštil

Členové

Jaromír Lošťák

Ing. Otakar Bačák

Lubomír Nedvěd

Mgr. Marek Zelenka, LL. M

2. Organizační schéma

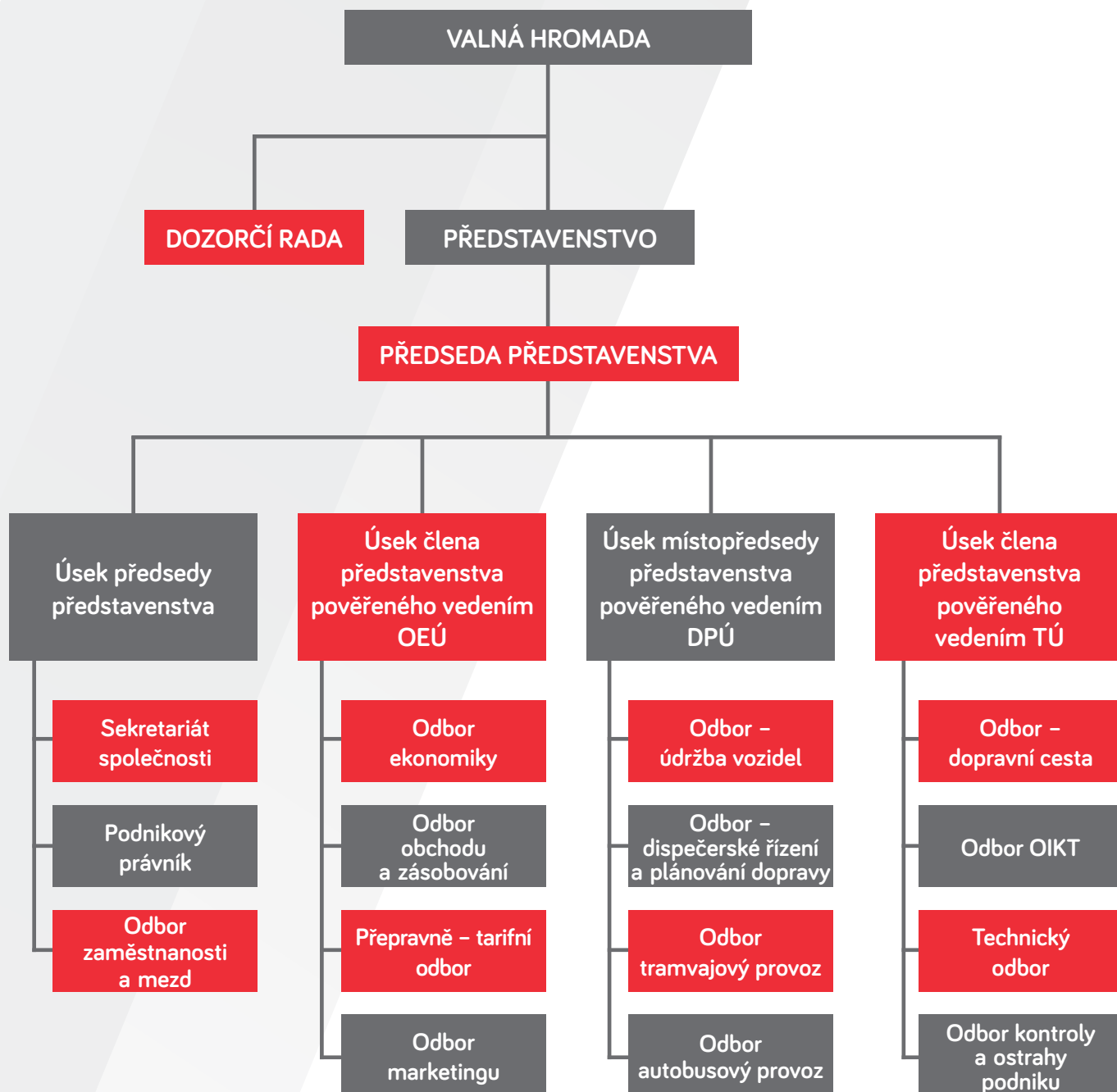

IV.

Údaje o činnosti společnosti v r. 2020

1. Městská hromadná doprava

1.1 SCHÉMA LINEK

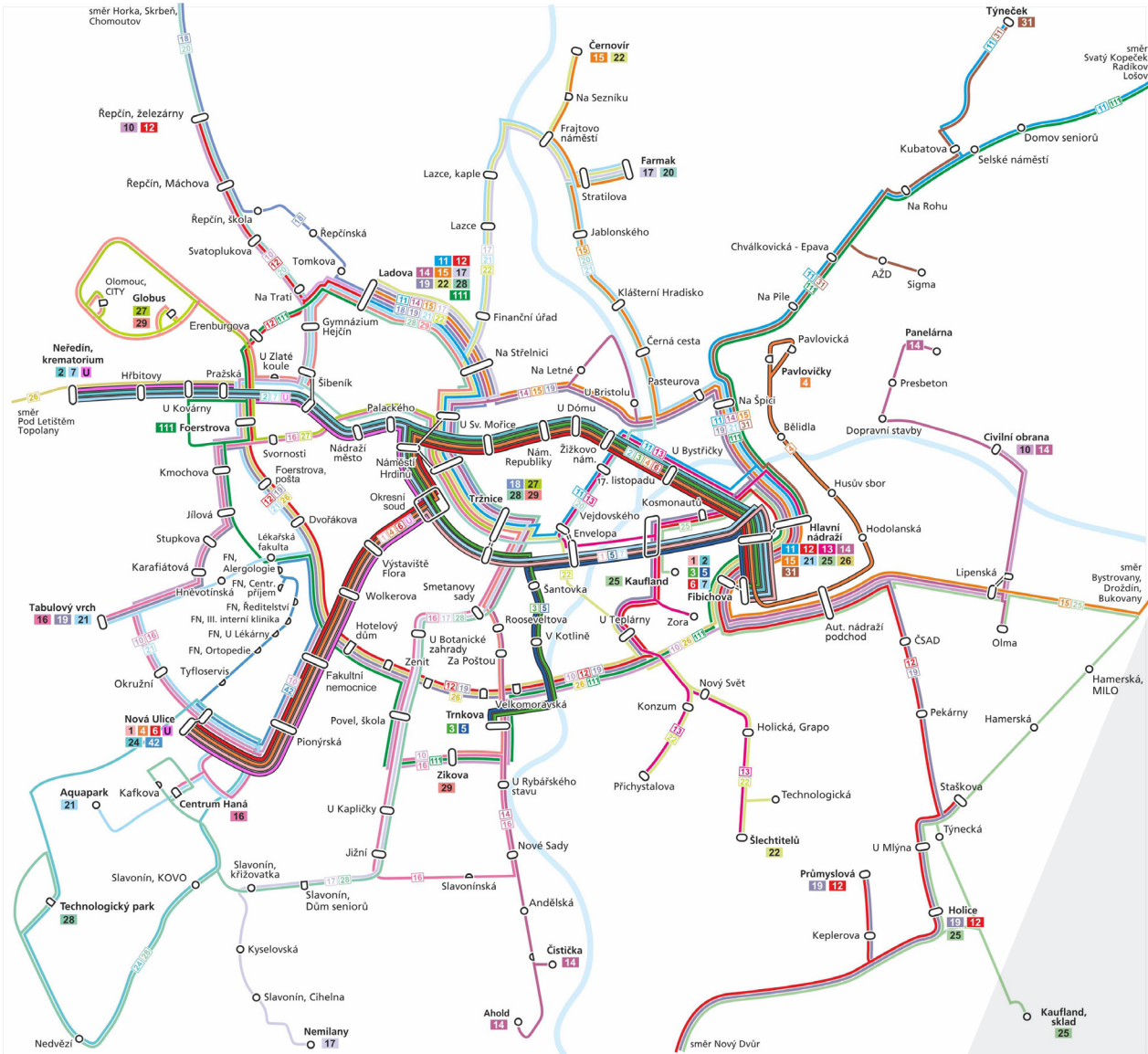

Svatý Kopeček a okolí

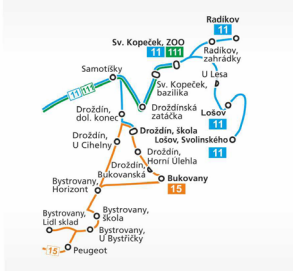

Horka a okolí

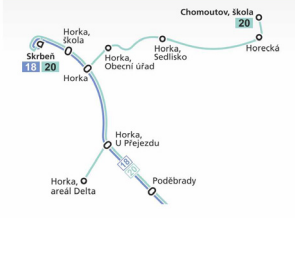

Informace o plánu

- Lazce zastávka
 - Šlechtitelův konečná zastávka
 - Tyflo servis jednostranná zastávka
 - autobusová linka
 - tramvajová linka
- Platnost od 1. 1. 2019 bezvylukový stav



SCHÉMA SÍŤ MHD

v zóně 71
Integrovaného dopravního systému
Olomouckého kraje



IV.

1. Městská hromadná doprava

1.2 ZÁKLADNÍ ÚDAJE

Tramvaje	2018	2019	2020
počet linek	8	8	6
délka linek v km	45	45	32
počet vozidel	68	68	68
počet zaměstnanců	100	102	95
z toho řidiči	92	94	87
vzkm skutečnost (v tis.)	2 576	2 585	2 203
vzkm plán (v tis.)	2 510	2 532	2 602
místokm skutečnost (v tis.)	320 004	320 433	276 564
přepravené osoby (v tis.)	27 217	26 993	20 346

Autobusy	2018	2019	2020
počet linek	24	24	24
délka linek v km	281	286	286
počet vozidel	78	78	78
počet zaměstnanců	163	164	173
z toho řidiči	154	155	164
vzkm skutečnost (v tis.)	3 902	4 081	4 046
vzkm plán (v tis.)	3 814	3 867	4 007
místokm skutečnost (v tis.)	342 836	357 748	354 101
přepravené osoby (v tis.)	30 284	30 016	25 930

Celkem	2018	2019	2020
vzkm skutečnost (v tis.)	6 478	6 666	6 249
místokm skutečnost (v tis.)	662 840	678 181	630 665
přepravené osoby (v tis.)	57 501	57 009	46 276

1.3 PROVOZNÍ ÚDAJE ZA ROK 2020 DLE TRAKCÍ

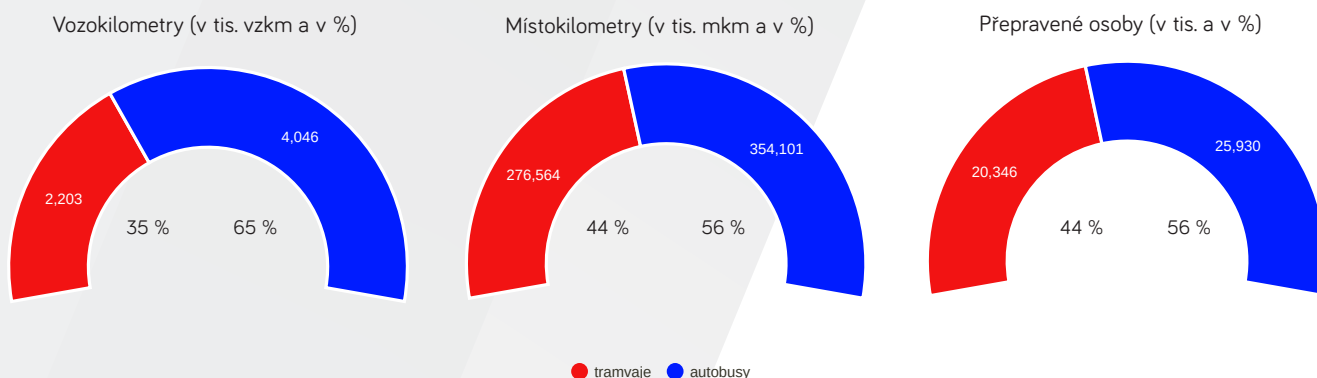

1.4 DOPRAVNÍ VÝKONY MHD ZA ROK 2020

Dopravní výkony dle schváleného plánu MHD na rok 2020 se ve sledovaném období navýšily u autobusového provozu, a to z důvodu výluky tramvajů. Výluka byla způsobena opravou tramvajové trati na ulici 8. května. Po tuto dobu byla tramvajová doprava nahrazena autobusy. V tramvajovém provozu došlo ke snížení počtu kilometrů. Dopravní výkony byly také ovlivněny nouzovým stavem souvisejícím s nemocí covid-19, kdy byl redukován provoz a snížen počet ujetých kilometrů. S tímto souvisí i snížení místokilometrů.

Tato nepříznivá situace se odrazila i v počtu přepravených osob s meziročním poklesem o 19 %.



IV.

1.5 SPOTŘEBA POHONNÝCH HMOT A ENERGIÍ

	položka	2018	2019	2020
tramvaje	spotřeba energie v tis. kWh	5 520	5 261	4 910
	celkové náklady na energii v tis.	13 111	15 468	13 672
	průměrná spotřeba na kWh/km	2,13	2,94	2,23
	průměrná cena za kWh	2,39	2,94	2,78
autobusy	spotřeba nafty v tis. litrech	1 608	1 672	1 633
	celkové náklady na naftu v tis.	38 810	39 812	33 357
	průměrná spotřeba na 100 km	41,2	41,1	40,8
	průměrná cena za litr nafty	24,1	23,8	20,4

V ceně nafty v roce 2020 se promítnul celosvětový pokles ceny nafty.

1.6 STRUKTURA VOZOVÉHO PARKU K 31. 12. 2020

Autobusový provoz

Autobusová doprava v Olomouci je plně nízkopodlažní. Provoz je zajištěn v tomto složení:

	Počet vozidel	Statistická obsaditelnost na vůz	Přepravní kapacita celkem	Z toho % nízkopodlažní	Maximální výprava	Rezerva
Velkokapacitní 18 m	23	110	2 530	100 %	20	3
Nízkopodlažní do 12 m	53	88	4 664	100 %	40	13
Nízkopodlažní do 9 m	2	35	70	100 %	2	0
Celkem	78	-	7 264		62	16

Tramvajový provoz

Tramvajový provoz je zajištěn v tomto složení:

	Počet vozidel	Statistická obsaditelnost na vůz	Přepravní kapacita celkem	Z toho % nízkopodlažní	Maximální výprava	Rezerva
T3	18	110	1 980	0 %	4	14
EVO	8	110	880	100 %	7	1
TRIO	3	187	561	100 %	1	2
VARIO	35	119	4 165	100 %	21	14
ASTRA	4	187	748	100 %	1	3
Celkem	68	-	8 334		34	34

	2018	2019	2020
počet vozidel celkem	68	68	68
počet vozidel T3	19	19	18
počet vozidel s úspornou výzbrojí	68	68	68
počet modernizovaných vozidel T3	19	19	20
počet vozidel ASTRA	4	4	4
počet vozidel TRIO	3	3	3
počet vozidel VARIO	34	34	35
počet nových vozidel celkem	45	45	46
modernizovaná vozidla T3 v %	100 %	100 %	100 %
vozidla s úspornou výzbrojí v %	100 %	100 %	100 %

Přehled roku pořízení jednotlivých vozidel a průměrné stáří vozidel (v ks)

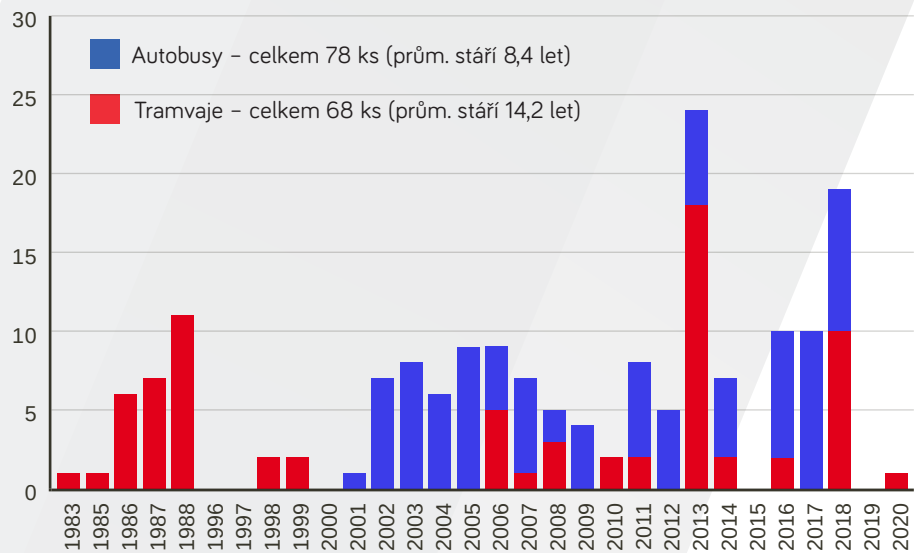

IV.

1.7 NÁKLADY A VÝNOSY MHD (V TIS. KČ)

Položka	2018	2019	2020
Náklady MHD	501 508	546 673	473 911
Výnosy MHD	492 311	535 759	463 869
HV MHD (bez reklamy)	-15 036	-15 730	-12 998
HV reklama	5 838	4 816	2 956
HV MHD	-9 198	-10 914	-10 042
Provozní dotace od statutárního města Olomouc	314 182	358 106	331 786
Tržby MHD	175 986	169 715	132 768
z toho: - jízdné celkem	147 346	152 260	110 129
- časové jízdné	62 606	64 530	59 334
- jednorázové jízdné	52 599	54 096	31 447
- automaty	32 141	33 634	19 348
- reklama	8 637	8 053	6 340
- ostatní tržby	20 003	9 402	16 299

	položka	2018	2019	2020
tramvaje	průměrné náklady na 1 km v Kč	109,7	118,1	110,5
	z toho variabilní	65,7	66,8	71,1
	z toho fixní	43,0	51,3	39,4
autobusy	průměrné náklady na km	56,0	57,8	57,8
	z toho variabilní	36,8	38,0	37,3
	z toho fixní	19,3	19,8	20,5

V roce 2020 se ve variabilních nákladech u tramvajového provozu projeví zvýšené náklady na opravy tratí.

1.8 PŘEDPRODEJ JÍZDENEK A PŘEPRAVNÍ KONTROLA

1.8.1 Předprodej jízdenek

Vývoj tržeb z jízdného MHD (mil. Kč)

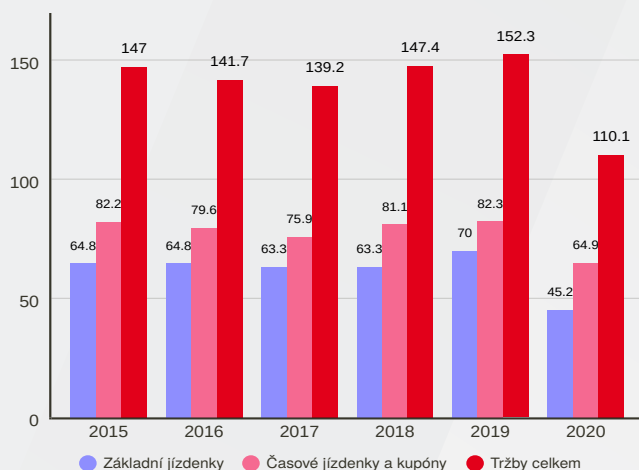

Na tržby z jízdného v roce 2020 zásadním způsobem dopadly důsledky pandemie covid-19 a související vládní opatření v oblastech omezení pohybu občanů a uzavření škol, obchodů a služeb od března 2020. Tato opatření znamenala výrazný pokles počtu přepravených cestujících a meziroční pokles tržeb MHD včetně clearingů o 28 %. Od 1. 4. 2020 došlo k úpravě tarifu Integrovaného dopravního systému Olomouckého kraje (dále jen „IDSOK“) pro tarifní zónu 71 – Olomouc. Zmíněná úprava tarifu zahrnovala snížení ceny ročního kupónu z 3.200 Kč na 2.950 Kč a zvýšení ceny základní jízdenky ze 14 Kč na 18 Kč. V doplňkovém prodeji u řidičů byla cena jízdenky zvýšena z 20 Kč na 30 Kč. Ceny SMS jízdenky (18 Kč) a ostatních typů jízdních dokladů s 1denní až 10měsíční platností se s úpravou tarifu od 1. 4. 2020 nezměnily.

V souvislosti s pandemií covid-19 byl již v březnu 2020 ukončen doplňkový prodej jízdenek u řidičů, který byl pouze krátce obnoven v měsících červenc až září 2020. Jako alternativní platební kanál za zrušený doplňkový prodej jízdenek u řidičů byla cestující veřejnosti v srpnu 2020 nabídnuta platba za základní a 1denní jízdenky prostřednictvím mobilní aplikace SEJF a v prosinci 2020 mobilní aplikací DPMO. V lokalitě nejvíce frekventovaného přestupního uzlu v síti MHD – Hlavní nádraží – došlo v dubnu a květnu 2020 k doplnění prodejní sítě o 2 ks nových automatů umožňujících platby za jízdenky prostřednictvím bezkontaktního platebního terminálu.

Skladba tržeb z jízdného MHD za rok 2020 (%)

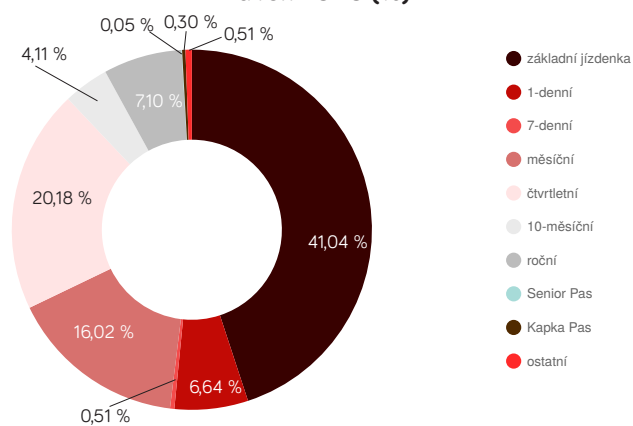

IV.

1.8.2 Přepravní kontrola

Pandemie covid-19 zasáhla během roku 2020 výrazně do činnosti přepravní kontroly. V měsících březen a duben 2020 byly standardní úkoly přepravní kontroly zcela přerušeny a zaměstnanci přepravní kontroly byli převedeni na jiné činnosti.

V roce 2020 průběžně pokračoval Přepravně-tarifní odbor ve spolupráci se zastupující advokátní kanceláří a exekutorskými úřady v procesu soudního vymáhání pohledávek z přepravy formou elektronických platebních rozkazů a navazujících exekučních řízení nebo v oblasti přihlašování pohledávek do insolvenčních řízení.

Přehled inkasa přírážky k jízdnému*	2018	2019	2020
Přirážky k jízdnému zaplacené na místě	1 236	1 561	902
Předpis přírážek k jízdnému	12 827	12 817	5 905
Snížení předpisu	5 238	5 325	2 236
Předpis přírážek k jízdnému celkem	7 589	7 492	3 669
Přirážky k jízdnému akt. roku zaplacené později	2 088	2 169	1 114
Přirážky k jízdnému min. let zaplacené později	700	655	636
Přirážky k jízdnému zaplacené později CELKEM	2 788	2 824	1 750
Úhrada přírážek k jízdnému CELKEM	4 024	4 385	2 652

* údaje v tis. Kč

Přehled tržeb z přírážek k jízdnému (tis. Kč)

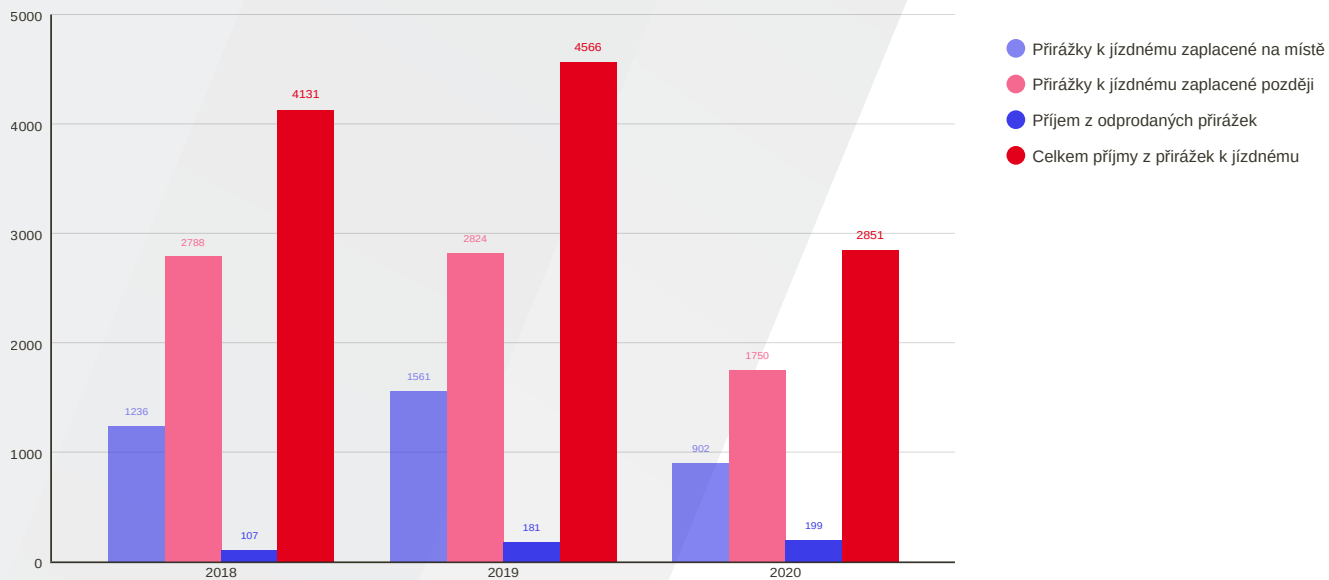

IV.

1.9 MARKETING

Odbor marketingu dosáhl za rok 2020 zisku z pronájmu reklamních ploch ve výši 2.956 tis. Kč, tj. meziroční snížení o 29 %. Jeho náklady činily 3.416 tis. Kč a výnosy 6.372 tis. Kč. V meziročním srovnání došlo k propadu interiérových formátů reklamy ve vozzech, zejména letáků (o 7 %). Naopak k mírnému nárůstu došlo u venkovní reklamy (o 5,3 %) a celovozových polepů (o 7,4 %). Tento trend souvisí s celkovou ekonomickou situací v ČR, kdy došlo ke snížení počtu cestujících v MHD a interiérové formáty se staly pro inzerenty méně preferovanou formou reklamy.

V hodnoceném roce započal proces postupné modernizace systému správy reklamních ploch, v jejíž první fázi byl pro Odbor marketingu pořízen prodejní software pro správu venkovní reklamy. Funkcionalita systému bude výhledově rozšiřována i na správu vozové reklamy. Cílem je zajištění efektivnější komunikace s klienty, úspora personálních kapacit odboru a menší administrativní zátěž.



Rozdělení tržeb – marketing

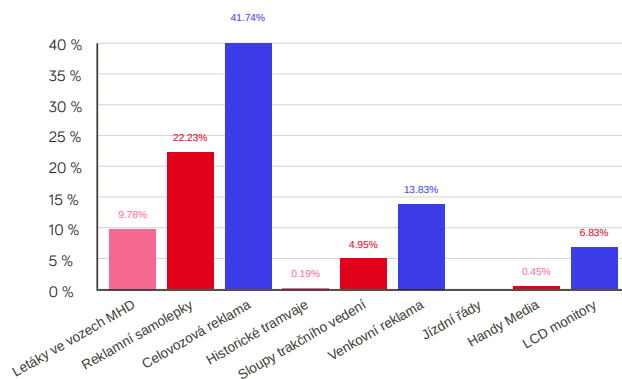

Externí aktivity Odboru marketingu se dlouhodobě zaměřují na propagaci využívání městské hromadné dopravy jako moderního, ekonomického, spolehlivého a bezpečného způsobu dopravy po městě. V roce 2020 se DPMO jako člen Sdružení dopravních podniků ČR (SDP) prostřednictvím Odboru marketingu připojil k celostátní kampani „Zase spolu“, volně navazující na kampaň „Máte hromadu důvodů“, která byla v souladu s touto vizí realizována v minulých letech.

Celoročně pokračovala komunikace s cestující veřejností na sociálních sítích, zabezpečovaná online marketingovými specialisty. Klíčovým zaměřením této komunikace bylo v hodnoceném roce poskytování aktualizovaných informací o přepravě v závislosti na vládních opatřeních v době koronavirové krize. Ukazatelem efektivnosti tohoto komunikačního kanálu je meziroční nárůst sledujících na facebookovém profilu DPMO, a. s. o 13 %.

2. Ostatní podnikatelské aktivity

Přehled výsledků hospodaření v podnikatelských aktivitách

	externí prodej nafty		externí opravy - údržba vozidel		správa bytů	
	2019	2020	2019	2020	2019	2020
Náklady	3 923	2 445	489	473	1 747	-4 002
Výnosy	4 088	2 636	625	574	1 797	1 837
Hospodářský výsledek	165	191	136	101	50	5 839

Z výše uvedené tabulky vyplývá, že hospodaření podnikatelských středisek mimo správy bytů je srovnatelné s rokem 2019. Do nákladů střediska

správa bytů byla rozpuštěna účetní rezerva ve výši 4.626 tis. Kč, což se výrazně promítlo do hospodářského výsledku.

3. Celkový výsledek hospodaření společnosti (HV)

	2018	2019	2020
HV MHD (kap. 1.6)	-5 148	-4 682	-10 042
HV z ost. podnikatelských aktivit (kap. 2)	463	416	6 125
HV před zdaněním	-4 685	-4 266	-3 917
Odložená daň	4 050	6 232	5 073
Výsledek hospodaření celkem	-8 735	-10 498	-8 990

Hospodářský výsledek společnosti je komentován v kapitole V.

4. Investiční činnost společnosti

V roce 2020 došlo k realizaci několika významných investic. Nejvyšší z nich se týká modernizace tramvaje T3 na VARIO, a to ve výši 20.032 tis. Kč. Dalšími investicemi byly nákupy technologických vozidel. Jedná se o nákup vozidla Renault Master v ceně 562 tis. Kč a vozidla Mitsubishi FUSO Center v ceně 1.466 tis. Kč. Obě tato vozidla byla zakoupena pro potřeby střediska údržby kolejového svršku, a to na svoz odpadků a údržbu jízdních řádů. Ke zlepšení sociálního zázemí zaměstnanců budovy Koželužská byla provedena rekonstrukce dvou WC ve výši 428 tis. Kč.

Zdroje financování vybraných investic (v tis. Kč)

	2018	2019	2020
Vlastní zdroje	14 065	26 712	23 453
Dotace Evropské fondy (ITI, IROP,...)	36 695	0	0
Úvěry	191 502	0	0
Zdroje financování celkem	242 262	26 712	23 453

Přehled vynaložených prostředků na vybrané zařazené investice (v tis. Kč)

	2018	2019	2020
Nákup a modernizace tramvají	178 573	0	18 122
Nákup autobusů	57 029	0	0
Ostatní dopravní prostředky	269	1 586	2 677
Strojní investice	1 079	13 383	76
Stavební investice a nákup nemovitostí	4 878	10 956	2 307
ICT	434	787	271
Investice celkem	242 262	26 712	23 453

IV.

5. Zaměstnanci, mzdy

5.1 POČTY ZAMĚŠTNANCŮ

Průměrná měsíční mzda dosáhla výše 33.322 Kč, je tedy o 3 % vyšší, než v roce 2019. Jedná se o meziroční navýšení tarifů.

Genderová struktura zaměstnanců

Pohlaví	Evidenční počet *	% podíl
muži	342	78 %
ženy	99	22 %
celkem	441	100 %

* Evidenční počet zaměstnanců k 31. 12. 2020

Věková struktura zaměstnanců

Věk	Evidenční počet *	% podíl
do 30	25	6 %
31-40	73	17 %
41-50	134	30 %
51-60	153	35 %
nad 61	56	13 %
celkem	441	100 %

* Evidenční počet zaměstnanců k 31. 12. 2020

V roce 2020 na vzdělání svých zaměstnanců vynaložil Dopravní podnik celkem 421 tis. Kč. Je to o 50 % méně než v roce 2019.

Počty zaměstnanců	2018	2019	2020
Jízdní zaměstnanci tramvaje	100	102	95
Jízdní zaměstnanci autobusy	163	164	173
Jízdní zaměstnanci ostatní	38	38	38
Jízdní zaměstnanci celkem	301	304	306
Ostatní zaměstnanci	149	147	145
Společnost celkem	450	451	451
Poměr jízdních zam. k celku	66,89 %	67,41 %	67,9 %
Fluktuace zaměstnanců	9,78 %	10,20 %	10,2 %

5.2 MZDY

Průměrná hrubá měsíční mzda v Kč v roce	2018	2019	2020
THP celkem	34 281	37 035	37 689
Dělníci celkem	26 566	28 877	30 987
Řidiči autobusů	29 887	32 481	32 544
Řidiči tramvají	29 466	30 799	32 591
DPMO celkem:	30 040	32 315	33 322

5.3 SOCIÁLNÍ VÝDAJE

Údaje v Kč/zaměstnanec	2018	2019	2020
Prům. přepočt. počet zaměstnanců	450,00	451,00	451,00
Výše příspěvku Kč/stravenka	30,30	30,30	31,20
Příspěvky na stravenky	6 065,92	6 396,17	6 309,90
Ostatní sociální náklady	7 816,93	9 442,32	8 564,10
Sociální výdaje celkem	13 882,86	15 838,50	14 874,10



Rok 2020

Ochromení ekonomiky v roce 2020 způsobené koronavirem SARS-CoV-2 mělo značný dopad na hospodaření společnosti DPMO, a.s. Vedení společnosti již v počátku krize přijalo nezbytná preventivní opatření. Mezi nejdůležitější patřila úprava plánu hospodaření 2020. Byl upraven nejen plán tržeb, ale také plán oprav, investic a výrazně sníženy provozní náklady v oblasti nákupu materiálu, služeb a mzdové náklady. V případě úspory nákladů na opravy se však jedná o odložení plánované údržby v čase. Stanovená preventivní opatření umožnila DPMO, a.s. dosáhnout srovnatelného hospodářského výsledku v roce 2020 s rokem 2019.

	2019	2020	
náklady	552 768	477 906	86,5 %
výnosy	542 270	468 916	86,5 %
HV	-10 498	-8 990	85,6 %

	ř.	plán 2020	skutečnost 2020	rozdíl
Městská hromadná doprava	1	-36 603	-10 042	26 561
Externí údržba autobusů	2	193	184	-9
Prodej nafty externí	3	190	101	-89
Správa bytů	4	258	5 839	5 581
Ostatní podnikatelské aktivity (ř. 2 až 4)	5	641	6 125	5 484
DPMO, a. s. celkem před zdaněním (ř. 1 + 5)	6	-35 962	-3 917	32 045
Odložená daň (- náklad/ + výnos)	7	9 415	-5 073	-14 487
Výsledek hospodaření včetně odložené daně	8	-26 547	-8 990	17 558

	ř.	upravený plán 2020	skutečnost 2020	rozdíl
Městská hromadná doprava	1	-51 088	-10 042	41 046
Externí údržba autobusů	2	247	184	-63
Prodej nafty externí	3	200	101	-99
Správa bytů	4	343	5 839	5 496
Ostatní podnikatelské aktivity (ř. 2 až 4)	5	790	6 125	5 335
DPMO, a. s. celkem před zdaněním (ř. 1 + 5)	6	-50 298	-3 917	46 381
Odložená daň (- náklad/ + výnos)	7	9 415	-5 073	-14 487
Výsledek hospodaření včetně odložené daně	8	-40 883	-8 990	31 894

Objem aktiv a pasiv se v porovnání s předchozím rokem snížil o 74,7 mil. Kč. Změna na straně aktiv je zejména způsobena snížením hodnoty dlouhodobého majetku o 21,6 mil. Kč a snížením oběžných aktiv o 53,1 mil. Kč. Na straně pasiv došlo ke snížení vlastního kapitálu o 9 mil. Kč, což je způsobeno výslednou účetní ztrátou roku 2020, snížením cizích zdrojů o 63,6 mil. Kč a změnou časového rozlišení o 2,1 mil. Kč.

Plán 2021

V roce 2021 jsou plánovány tržby z prodeje jízdného a marketingu ve výši 157,8 mil. Kč a dle dodatku smlouvy o ZVS na rok 2021 bude objednatelem poskytnuta kompenzace ve výši 315,6 mil. Kč. Tato kompenzace je výrazně nižší oproti roku 2019 a 2020. Na základě těchto údajů byl sestaven plán oprav v celkové výši 41 mil. Kč. Podstatnou část plánovaných nákladů tvoří opravy tratí a trakčního vedení. Nejvýznamnější z nich je výměna kabelů MR Střed – nám. Národních hrdinů – Palackého (I. etapa). Dodatečně byla do plánu oprav také zařazena oprava mostu Masarykova.

Plán investic na rok 2021 byl sestaven v celkové výši 39,7 mil. Kč. Významnou položkou je obnova vozového parku autobusů, a to nákup 2 ks krátkých a 2 ks kloubových nízkopodlažních autobusů. Ostatní plánované investice jsou ve většině do strojního zařízení a IT. Část investic bude hrazena z úvěrů.

Rozpis plánu roku 2021 (v tis. Kč):

	ř.	plán 2021
Městská hromadná doprava	1	-17 894
Externí údržba autobusů	2	171
Prodej nafty externí	3	193
Správa bytů	4	1 064
Marketing - panely CLV	5	410
Ostatní podnikatelské aktivity (ř. 2 + 3 + 4 + 5)	6	1 838
DPMO, a. s. celkem před zdaněním (ř. 1 + 7)	7	-16 056
Odložená daň (- náklad/ + výnos)	8	-6 330
Výsledek hospodaření včetně odložené daně	9	-22 386

Provozní program městské hromadné dopravy v roce 2021 vychází ze zadání statutárního města Olomouce, který zahrnuje i výkony pro Olomoucký kraj a je definován platnými jízdními řády.



Zpráva o vztazích mezi ovládající a ovládanou osobou a o vztazích mezi ovládanou osobou a ostatními osobami

1. Struktura vztahů

Subjekty ovládané stejnou osobou:

IČ	Název	Právní forma
00096733	Knihovna města Olomouce	Příspěvková organizace
00096814	Zoologická zahrada Olomouc	Příspěvková organizace
00100544	Moravské divadlo Olomouce	Příspěvková organizace
00100617	Moravská filharmonie Olomouc	Příspěvková organizace
27784525	Sluňákov – centrum ekologických aktivit města Olomouce	Obecně prospěšná společnost
00534943	Hřbitovy města Olomouce	Příspěvková organizace
25826603	Technické služby města Olomouce, a.s.	Akciová společnost
25848526	Výstaviště Flora Olomouc, a.s.	Akciová společnost
25898736	Správa nemovitostí Olomouc, a.s.	Akciová společnost
27820378	Aquapark Olomouc, a.s.	Akciová společnost
28633032	Lesy města Olomouce, a.s.	Akciová společnost
05366488	Správa sportovních zařízení Olomouc, a.s.	Akciová společnost
47657022	Základní škola Olomouc, Heyrovského 33	Příspěvková organizace
47657189	Základní škola Olomouc, Stupkova 16	Příspěvková organizace
47675772	Vodohospodářská společnost Olomouc, a. s.	Akciová společnost
47676639	Dopravní podnik města Olomouce, a. s.	Akciová společnost
60338571	Základní škola Olomouc, tř. Spojenců 8	Příspěvková organizace
60338598	Základní škola a MŠ Olomouc, Řezníčkova 1	Příspěvková organizace
61989584	Základní škola Olomouc, Mozartova 48	Příspěvková organizace
61989631	Základní škola a MŠ Olomouc – Holice, Náves Svobody 41	Příspěvková organizace
61989665	Základní škola a MŠ Olomouc, Demlova 18	Příspěvková organizace
61989851	Základní škola a MŠ Olomouc, Nedvědova 17	Příspěvková organizace
61989894	Mateřská škola Olomouc, Jílová 41	Příspěvková organizace
61989908	Mateřská škola Sedmikráska Olomouc, Škrétova 2	Příspěvková organizace
61989916	Mateřská škola Olomouc, Helsinská 11	Příspěvková organizace
70234001	Fakultní základní škola dr. M. Horákové a MŠ Olomouc, Rožňavská 21	Příspěvková organizace
70234019	Fakultní základní škola Olomouc, Tererovo nám. 1	Příspěvková organizace
70631000	Fakultní základní škola a MŠ Olomouc, Holečkova 10	Příspěvková organizace
70631018	Základní škola Komenium Olomouc, 8. května	Příspěvková organizace
70631026	Fakultní základní škola Olomouc, Hálkova 4	Příspěvková organizace
70631034	Základní škola a MŠ Olomouc, Svatoplukova 11	Příspěvková organizace
70631042	Základní škola a MŠ Olomouc, Dvorského 33	Příspěvková organizace
70631069	Základní škola Olomouc, Gagarinova 19	Příspěvková organizace
75029511	Základní škola a MŠ Olomouc – Nemilany, Raisova 1	Příspěvková organizace
75029529	Základní škola a MŠ Olomouc, Gorkého 39	Příspěvková organizace
75029545	Mateřská škola Olomouc, kpt. Nálepky 10	Příspěvková organizace
75029553	Mateřská škola Olomouc, Žižkovo nám. 3	Příspěvková organizace
75029561	Mateřská škola Olomouc, Herrmannova 1	Příspěvková organizace
75029588	Mateřská škola Olomouc, Wolkerova 34	Příspěvková organizace
75029600	Mateřská škola Barevný svět Olomouc, Dělnická 17 B	Příspěvková organizace
75029626	Mateřská škola Olomouc, Michalské stromořadí 11	Příspěvková organizace
75029634	Mateřská škola Olomouc, Mozartova 6	Příspěvková organizace
75029642	Mateřská škola Olomouc, Zeyerova 23	Příspěvková organizace
75029651	Mateřská škola Olomouc, Rooseveltova 101	Příspěvková organizace

Vyjma Vodohospodářské společnosti Olomouc, a.s., kde je statutární město Olomouc vlastníkem 52,31 % podílu, je u ostatních uvedených subjektů jediným akcionářem, zakladatelem či zřizovatelem dle typu právní formy.

Ovládající osoba je dále:

a/ jedním z akcionářů společnosti OLTERM & TD Olomouc, a. s. (IČ: 47677511) s podílem 34 %;

b/ jedním z akcionářů společnosti SK Sigma Olomouc, a. s. (IČ: 61974633) s podílem 22,93 %;

2. Úloha ovládané osoby

Dopravní podnik města Olomouce a. s. je primárně zaměřen na poskytování veřejné linkové dopravy v režimu veřejné služby jako vnitřní provozovatel na základě přímého zadání v souladu s §18 až

3. Způsob a prostředky ovládnání

Ovládající osoba jmenuje do statutárních orgánů zástupce, kteří svými rozhodnutími individuálními a zejména kolektivními uplatňují vůli ovládající osoby. Z hlediska ekonomického jsou zachovány principy výkonu veřejné služby a úplaty (kompenzace) minimálně do výše oprávněných nákladů za výkon veřejné služby v souladu s prováděcími předpisy zákona a cenovými výměry územních orgánů. Do

c/ jedním ze šesti zakladatelů subjektu: Obecně prospěšná společnost pro památkovou ochranu Hradiska u Olomouce a za další rozvoj kulturního, uměleckého a duchovního života a humanitní zdravotní péče na něm (IČ: 47654465);

d/ jedním ze šestnácti členů a předsedou řídicí rady spolku: CIVINET Česká a Slovenská republika, z. s. (IČ: 03519996).

§20 zákona č. 194/2010 Sb. O veřejných službách v přepravě cestujících a o změně dalších zákonů (dále jen „zákon“).

konce roku 2014 nebylo možné u poskytovaných plnění, která byla použita i pro autobusovou dopravu uplatnit plnou bezúplatnost, neboť objednatel byl i Olomoucký kraj. Od roku 2015 byly výkony pro Olomoucký kraj smluvně zahrnuty pod výkony pro statutární město Olomouc a bezúplatnost plnění pro dopravu mohla tak být uplatněna pro obě trakce.

4. Přehled jednání učiněných v posledním účetním období, týkající se majetku přesahujícího 10% vlastního kapitálu ovládané osoby

13. 12. 2019 – jednání Zastupitelstva města Olomouce, schválení rozpočtu SMOL na r. 2020 – právní úkon poskytovat zálohu na úhradu

kompenzace v roce 2020 ve výši 28.519.166,- Kč/m byl schválen Radou města Olomouce dne 17. 12. 2019.

5. Přehled vzájemných smluv

5.1. SMLOUVY UZAVŘENÉ MEZI OVLÁDAJÍCÍ A OVLÁDANOU OSOBOU

statutární město Olomouc – Smlouva o nájmu (parc. č. 117/3, 460, 631/1, 907/2), uzavřena dne 15. 2. 1999, dodatek č. 1 uzavřen 3. 5. 2011, v dodatku ukončen nájem p.č. 907/2, dodatek č. 2 uzavřen 30.8.2016 – dohoda na uzavření smlouvy o zřízení služebnosti umístění a provozování stavby čekárny MHD na pozemku parc.č. 631/1, nájemné za parc. č. 117/3 a 460 - ve výši 430,- Kč/rok, osvobozeno od DPH,

statutární město Olomouc – Smlouva o spolupráci (v rámci projektu „Olomouc Card“), uzavřena dne 14. 2. 2002, na dobu neurčitou,

statutární město Olomouc - Smlouva o spolupráci - prodej videokazet, uzavřena dne 18. 2. 2002, finanční plnění v roce 2020 - 0 Kč,

statutární město Olomouc – Městská policie - Protokol o dohodě - využití kamerového systému, uzavřen 11. 3. 2002, vzájemné bezúplatné plnění,

statutární město Olomouc – Smlouva o nájmu (část parc. č. 938/25, 282, 440/13, odpočinková místnost pro řidiče Fibichova) uzavřena dne 16. 5. 2005, nyní parc.č. st. 2360, nájemné v roce 2020 - 1.170,- Kč/rok, osvobozeno od DPH,

statutární město Olomouc – Smlouva o výpůjčce informačního systému MHD, uzavřena dne 11. 1. 2008 s faktickým plněním od 1. 7. 2007, o bezúplatné výpůjčce komponentů informačního systému MHD umístěných ve vozidlech MHD se závazkem jejich údržby, na dobu neurč., dodatek č. 1 uzavřen 8. 6. 2011,

statutární město Olomouc – Městská policie Olomouc – Smlouva o poskytování přepravy zaměstnanců Městské

policie Olomouc, uzavřena dne 12. 1. 2010 na dobu neurč., vzájemné bezúplatné plnění,

statutární město Olomouc – Smlouva o poskytování přepravy zaměstnancům MmOL, držitelům karty AutoGard, příslušníkům Policie ČR OŘ Olomouc a příslušníkům Vojenské policie AČR v Olomouci v rámci zóny 71 IDSOK, uzavřena dne 23. 3. 2010, platnost od 1. 1. 2010 – neurč., dodatek č. 1 uzavřen dne 8. 7. 2011 – změna čl. III. Plnění podmínek smlouvy, platnost od 1. 7. 2011, dodatek č. 2 uzavřen 20. 10. 2011 – částečná změna v čl. III, dod. č. 3 uzavřen 14. 12. 2012 – zrušena přepravy příslušníkům Vojenské policie AČR v Olomouci, finanční plnění za rok 2020 - 600.168,- Kč vč. DPH statutární město Olomouc – Smlouva o výpůjčce parc. č. 938/3, 446/3 (točna Fibichova – Jeremenkova), uzavřena dne 13. 9. 2011, platnost do 31. 12. 2020, bezúplatně,

statutární město Olomouc – Smlouva o nájmu (parc. č. 827/1 odstavná plocha - parkovací plocha pro autobusy), uzavřena dne 10. 10. 2011, dodatek č. 2 uzavřen dne 30. 4. 2015 – vyjmutí části pozemku o výměře 187 m², od 1. 5. 2015 k užívání pozemek o výměře 13m², (umístění a provozování kompaktní trafostanice), nájemné – 1.222,- Kč/rok bez DPH,

statutární město Olomouc – Smlouva o závazku veřejné služby a kompenzaci z veřejné přepravy cestujících, uzavřena dne 18. 12. 2012, na dobu od 1. 1. 2013 – 31. 12. 2027, finanční plnění za rok 2020 - 322.230.000,- Kč,

statutární město Olomouc – Smlouva o nájmu (parc. č. 907/2 Nová Ulice – tramvajová smyčka, stání tramvají) uzavřena dne 27. 5. 2013 na dobu neurčitou, nájemné 43.431,- Kč/rok bez DPH,

statutární město Olomouc – Smlouva o výpůjčce – tramvajová trať Nové Sady (měnárna), uzavřena 19. 11. 2013, platnost od protokolárního převzetí předmětu do 31. 12. 2024, bezúplatně, dod. č. 1 uzavřen 18. 2. 2014 – úhrady záloh za dodávku vody a odvádění odpadních vod, dod. č. 2 uzavřen 26. 6. 2018 – prodloužení platnosti smlouvy do 31. 12. 2026,

statutární město Olomouc – Nájemní smlouva (parc. č. 960), stavba technického vybavení + zázemí v k. ú. Hodolany, uzavřena 4. 4. 2014 na dobu neurčitou, nájemné 21.940,- Kč/rok bez DPH,

statutární město Olomouc – Nájemní smlouva (parc. č. 232/15), soc. zařízení řidičů Nové Sady, uzavřena dne 15. 4. 2014, nájemné 525,- Kč/rok, osvobozeno od DPH,

statutární město Olomouc – Nájemní smlouva (parc. č. 1082/4), sociální zařízení řidičů autobusů v k.ú. Černovír, uzavřena 15. 4. 2014 na dobu neurčitou, nájemné 525,- Kč/rok, osvobozeno od DPH,

statutární město Olomouc – Nájemní smlouva (parc. č. 1929/1), prodejní stánek, sociální zařízení řidičů autobusů + přístřešek zastávky MHD v k. ú. Holice, uzavřena 15. 4. 2014 na dobu neurčitou, nájemné 1.217,- Kč/rok, osvobozeno od DPH,

statutární město Olomouc – Smlouva o společném postupu zadavatelů – ulice 1. máje – rekonstrukce tramvajové trati, komunikace a inženýrských sítí, uzavřena 12. 11. 2015, DPMO, a.s. financování a realizace SO ve výši 4.642.212,42 Kč vč. DPH, doba trvání smlouvy na dobu určitou do doby splnění účelu a vypořádání všech závazků,

statutární město Olomouc – Smlouva o udělení souhlasu s vybudováním stavby sjezdu – v rámci stavby „Olomouc – odstavky tramvají, ul. Jeremenkova“, uzavřena 15. 6. 2017,

statutární město Olomouc – Smlouva o poskytnutí optického vlákna, uzavřena 15. 6. 2017, s platností do 5. 2. 2021, cena 72.000,- Kč bez DPH,

statutární město Olomouc – Smlouva o budoucí smlouvě o zřízení služebnosti, uzavřena 2. 12. 2016, podzemní kabelové vedení „Posílení napájení tram. trati na tř. Kosmonautů“, dodatek č. 1 uzavřen 9. 6. 2017, uzavření smlouvy o zřízení služebnosti do 30. 5. 2022, úplata za zřízení služebnosti 311.696,- Kč vč. DPH,

statutární město Olomouc – Smlouva o budoucí smlouvě o zřízení služebnosti, uzavřena 31. 8. 2017, přípojky podzemního kabelového vedení NN – stavba „Olomouc – odstavky tramvají ul. Jeremenkova“, uzavření smlouvy o zřízení služebnosti do 15. 8. 2022, úplata za zřízení služebnosti 88.935,- vč. DPH,

statutární město Olomouc – Smlouva o budoucí smlouvě o zřízení služebnosti, uzavřena 13. 11. 2017, plynárenské zařízení – stavba „Přeložka STL plynovodu PE-100, dn 315, ID 1509168, číslo stavby 8800085950“, uzavření smlouvy o zřízení služebnosti do 15. 8. 2022, úplata za zřízení služebnosti 24.200,- Kč vč. DPH,

statutární město Olomouc – Smlouva o výpůjčce, uzavřena 9. 11. 2017, předmět smlouvy – stavební objekty na pozemcích v rámci stavby „Ulice 1. máje – rekonstrukce“ za účelem provozování MHD a činností s tím spojených, doba výpůjčky do 31. 12. 2023,

statutární město Olomouce – Smlouva o nájmu (parc. č. st. 24,79/25, 86/2, 116/70, 116/134, st. 865/1, st. 866/1, st. 1698, st. 1764/1, st. 1765/2), užívání budov obč. vyb. uzavřena 27. 3. 2018 na dobu neurčitou, nájemné – 159.035,- Kč/rok bez DPH,

statutární město Olomouc – Smlouva o společném zadávání - oprava kolejového rozvětvení NH, výhybkové

VI.

zhlaví ul. Palackého, uzavřena 20. 2. 2019 do doby uzavření smluv o dílo na jednotlivé části stavby,

statutární město Olomouc – Nájemní smlouva (parc. č. 827/7, pozemek v areálu odstavné plochy), uzavřena dne 24. 6. 2019, nájemné - ve výši 43.745,- Kč/rok bez DPH,

statutární město Olomouc – Smlouva o provedení náhradní výsadby (parc. č. 634/10, Fibichova), uzavřena dne 20. 8. 2019, termín plnění do 30. 11. 2021, odhadovaná cena 25.000,- Kč,

statutární město Olomouc – Smlouva o provedení náhradní výsadby (parc. č. 634/10 a parc. č. 437/2, Fibichova), uzavřena 3. 10. 2019, termín plnění 30. 11. 2022, odhadovaná cena 75.000,- Kč vč. DPH,

statutární město Olomouc – Smlouva o udělení souhlasu provedení rekonstrukce vodovodu Olomouc Hodolany, uzavřena 31. 10. 2019, termín plnění do 31. 12. 2025,

statutární město Olomouc – Smlouva o zajištění přepravy členů jednotek sboru dobrovolných hasičů, uzavřena 6. 12. 2019 na dobu neurčitou,

statutární město Olomouc – Smlouva o provedení náhradní výsadby (parc. č. 72/7, Jablonského) uzavřena 9. 12. 2019, termín plnění 31. 5. 2023, odhadovaná cena 200.000,- Kč,

statutární město Olomouc – Darovací smlouva, uzavřena 14. 1. 2020, na část tramvajové trati v ul. 8. května,

statutární město Olomouc – Smlouva o výpůjčce, uzavřena 14. 1. 2020, na část tramvajové trati v ul. 8. května, bezúplatně,

statutární město Olomouc – Smlouva o společném zadávání veřejné zakázky na výběr zhotovitele stavby

„Třída 1. máje – most M7 přes Mlýnský potok“, uzavřena 23. 1. 2020 – do doby uzavření smlouvy o dílo,

statutární město Olomouc – Smlouva o partnerství s finančním příspěvkem, uzavřena 28. 2. 2020 – na dobu určitou po dobu realizace a udržitelnosti projektu, projekt „Tramvajová trať II. etapa – Nové Sady – Povel a odstavky tramvají Jeremenkova“, financování projektu - DPMO, a.s. 349.871.000,- Kč bez DPH,

statutární město Olomouc – Smlouva o budoucí smlouvě o zřízení služebnosti, uzavřena 23. 3. 2020 – do doby uzavření smlouvy o zřízení služebnosti (do 9. 12. 2024), na podzemní oddálené uzemnění, optické kabelové vedení technického vybavení měřírny, zpevnění plochy u budovy, kanalizace, trakčního vedení kabelovodu, napájení a zpětných kabelů, podzemního kabelového vedení stavby „Měřírna, Olomouc, Fibichova“,

statutární město Olomouc – Smlouva o společném zadávání veřejné zakázky na výběr zhotovitele stavby „Oprava tramvajové křižovatky nám. Hrdinů, Olomouc – výhybkového zhlaví ul. Legionářská“, uzavřena 30. 3. 2020 do doby uzavření smluv o dílo, předpokládaná cena financovaná DPMO, a.s. 749.668,98 Kč vč. DPH,

statutární město Olomouc – Příkazní smlouva, uzavřena 22. 4. 2020, zajištění a provedení nadlimitní sektorové veřejné zakázky „Nákup plně nízkopodlažních autobusů pro DPMO, a.s. pro roky 2021 – 2022“, bezúplatně,

statutární město Olomouc – Příkazní smlouva, uzavřena 29. 4. 2020, zajištění a provedení podlimitní sektorové veřejné zakázky „Oprava napájecích kabelů MR Střed – most Bristol – Bělidla (NK24) – IV. etapa“, bezúplatně,

statutární město Olomouc – Smlouva o zřízení služebnosti, uzavřena 19. 5. 2020, služebnost umístění

a provozování sloupů trakčního vedení na parc. č. 116/41 a 116/40 v k.ú. Pavlovičky, úplata 12.100,- Kč vč. DPH,

statutární město Olomouc – Příkazní smlouva, uzavřena 27. 5. 2020, zajištění a provedení nadlimitní otevřené sektorové veřejné zakázky „Technické vozidlo dvoucestné pro údržbu PTZ“, bezúplatně,

statutární město Olomouc – Smlouva o společném zadávání na zpracovatele PD „Masarykova ulice – oprava tramvajové trati a vybudování vídeňské zastávky U Bystřičky, směr hlavní nádraží“, uzavřena 29. 7. 2020, předpokládaná cena financovaná DPMO, a.s. 724.306,- Kč vč. DPH,

statutární město Olomouc – Nájemní smlouva, uzavřena 25. 11. 2020 – 31. 3. 2026, vybudování

stavebních objektů v rámci výstavby a rekonstrukce stavby „Tramvajová trať 8. května“, nájemné 0 Kč,

statutární město Olomouc – Smlouva o společném zadávání na výběr zhotovitele stavby „Masarykova třída – most M10 přes řeku Bystřici“, uzavřena 27. 11. 2020 – do doby uzavření smlouvy o dílo, bezúplatně,

statutární město Olomouc – Příkazní smlouva na zajištění a provedení sektorové veřejné zakázky na stavební práce „Mělníkna Fibichova“, uzavřena 22. 12. 2020 – do předání kompletní archivní dokumentace, bezúplatně,

statutární město Olomouc – Pachtovní smlouva, uzavřena 29. 12. 2020, užívání reklamních panelů za účelem umístování reklamy

5.2. SMLOUVY UZAVŘENÉ MEZI OVLÁDANÝMI OSOBAMI NAVZÁJEM

Hřbitovy města Olomouce – Kupní smlouva – nákup motorové nafty, uzavřena dne 26. 4. 2005, plnění v roce 2020 - 0 Kč,

Technické služby města Olomouce, a. s. – Kupní smlouva na dodávku posypové soli, uzavřena dne 11. 11. 2011, na dobu neurčitou, plnění v roce 2020 - 45.000,- Kč bez DPH,

Technické služby města Olomouce, a. s. – Smlouva o spolupráci, uzavřena 21. 1. 2013, na dobu neurčitou, předmět smlouvy - spolupráce při údržbě sloupů trakčního vedení,

Technické služby města Olomouce, a. s. – Smlouva o užívání sociálního zařízení na konečné zastávce v Holici, uzavřena dne 13. 11. 2013 na dobu neurčitou,

cena 3.000,- Kč/rok bez DPH,

Technické služby města Olomouce, a. s. – Smlouva o dílo, odstraňování odpadů, uzavřena dne 24. 2. 2020, cena uvedena v souladu s platným ceníkem,

Technické služby města Olomouce, a. s. – Dohoda o spolupráci pro zimní období 2020/ 2021, uzavřena dne 8. 10. 2020, bez finančního plnění,

Zoologická zahrada Olomouc – Smlouva č. DPMO/2016/26001/15, uzavřena dne 29. 8. 2016 na období 29. 7. 2016 – 28. 7. 2019, celozozová reklama 3 autobusy, cena 378.000,00 Kč + DPH, prodlouženo dodatky do 26. 9. 2021

6. Posouzení vztahů

Představenstvo společnosti konstatuje, že vztah mezi osobou ovládající a osobou ovládanou, jakož i osobami ovládanými toutž ovládající osobou v roce 2020 odpovídal běžným obchodním vztahům a jejich plnění i protiplnění jsou přiměřená. U bezúplatných plnění je možné konstatovat, že jako spojené osoby sjednáním paralelního smluvního vztahu založeného Smlouvou o závazku veřejné služby a kompenzaci z veřejné přepravy cestujících by byla celá úhrada započtena do kompenzace nákladů. To platí pouze za předpokladu, že DPMO, a. s. je jediným uživatelem a dodržení maximálně povolené hodnoty kompenzace v souladu se zákonem č. 194/2010 Sb. o veřejných službách v přepravě cestujících a o změně dalších zákonů, včetně jeho prováděcích předpisů. V průběhu roku 2020 nebyly učiněny žádné právní úkony, jejichž důsledkem by byl prospěch propojených osob nebo jiné výhody či naopak nevýhody jedné ze stran.

V Olomouci dne 15. 3. 2021

Ing. Jaroslav Michalík
předseda představenstva

Ing. Pavel Zatloukal
místopředseda představenstva

Ing. Libor Dvořáček – auditor, oprávnění č. 1128
Vinohrady 672, 76001 Zlín-Prštné
Tel. 603443884

Zpráva nezávislého auditora pro akcionáře společnosti Dopravní podnik města Olomouce, a.s.

Výrok auditora

Provedl jsem audit přiložené účetní závěrky akciové společnosti Dopravní podnik města Olomouce („Společnost“) sestavené na základě českých účetních předpisů, která se skládá z rozvahy k 31. 12. 2020, výkazu zisku a ztráty, přehledu o změnách vlastního kapitálu a přehledu o peněžních tocích za rok končící 31. 12. 2020 a přílohy této účetní závěrky, která obsahuje popis použitých podstatných metod a další vysvětlující informace. Údaje o Společnosti jsou uvedeny v článku I přílohy této účetní závěrky.

Podle mého názoru účetní závěrka podává věrný a poctivý obraz aktiv a pasiv akciové společnosti Dopravní podnik města Olomouce k 31. prosinci 2020 i nákladů, výnosů a výsledku hospodaření za rok končící 31. 12. 2020 v souladu s českými účetními předpisy.

Základ pro výrok

Audit jsem provedl v souladu se zákonem o auditorech a standardy Komory auditorů České republiky pro audit, kterými jsou mezinárodní standardy pro audit (ISA) případně doplněné a upravené souvisejícími aplikačními doložkami. Má odpovědnost stanovená těmito předpisy je podrobněji popsána v oddílu Odpovědnost auditora za audit účetní závěrky. V souladu se zákonem o auditorech a Etickým kodexem přijatým Komorou auditorů České republiky jsem na Společnosti nezávislý a splnil jsem i další etické povinnosti vyplývající z uvedených předpisů. Domnívám se, že důkazní informace, které jsem shromáždil, poskytují dostatečný a vhodný základ pro vyjádření mého výroku.

Ostatní informace uvedené ve výroční zprávě

Ostatními informacemi jsou v souladu s § 2 písm. b) zákona o auditorech informace uvedené ve výroční zprávě mimo účetní závěrku a mou zprávu auditora. Za ostatní informace odpovídá představenstvo Společnosti.

Můj výrok k účetní závěrce se k ostatním informacím nevztahuje. Přesto je však součástí mých povinností souvisejících s auditem účetní závěrky seznámení se s ostatními informacemi a posouzení, zda ostatní informace nejsou ve významném (materiálním) nesouladu s účetní závěrkou či s mými znalostmi o účetní jednotce získanými během provádění auditu nebo zda se jinak tyto informace nejeví jako významně (materiálně) nesprávné. Také posuzuji, zda ostatní informace byly ve všech významných (materiálních) ohledech vypracovány v souladu s příslušnými právními předpisy. Tímto posouzením se rozumí, zda ostatní informace splňují požadavky právních předpisů na formální náležitosti a postup vypracování ostatních informací v kontextu významnosti (materiality), tj. zda případné nedodržení uvedených požadavků by bylo způsobilé ovlivnit úsudek činěný na základě ostatních informací.

Na základě provedených postupů, do míry, již dokáži posoudit, uvádím, že

- ostatní informace, které popisují skutečnosti, jež jsou též předmětem zobrazení v účetní závěrce, jsou ve všech významných (materiálních) ohledech v souladu s účetní závěrkou a
- ostatní informace byly vypracovány v souladu s právními předpisy.

Dále jsem povinen uvést, zda na základě poznatků a povědomí o Společnosti, k nimž jsem dospěl při provádění auditu, ostatní informace neobsahují významné (materiální) věcné nesprávnosti. V rámci uvedených postupů jsem v obdržených ostatních informacích žádné významné (materiální) věcné nesprávnosti nezjistil.

Odpovědnost představenstva a dozorčí rady Společnosti za účetní závěrku

Představenstvo Společnosti odpovídá za sestavení účetní závěrky podávající věrný a poctivý obraz v souladu s českými účetními předpisy, a za takový vnitřní kontrolní systém, který považuje za nezbytný

ný pro sestavení účetní závěrky tak, aby neobsahovala významné (materiální) nesprávnosti způsobené podvodem nebo chybou.

Při sestavování účetní závěrky je představenstvo Společnosti povinno posoudit, zda je Společnost schopna nepřetržitě trvat, a pokud je to relevantní, popsat v příloze účetní závěrky záležitosti týkající se jejího nepřetržitého trvání a použití předpokladu nepřetržitého trvání při sestavení účetní závěrky, s výjimkou případů, kdy představenstvo plánuje zrušení Společnosti nebo ukončení její činnosti, resp. kdy nemá jinou reálnou možnost než tak učinit.

Za dohled nad procesem účetního výkaznictví ve Společnosti odpovídá dozorčí rada.

Odpovědnost auditora za audit účetní závěrky

Mým cílem je získat přiměřenou jistotu, že účetní závěrka jako celek neobsahuje významnou (materiální) nesprávnost způsobenou podvodem nebo chybou a vydat zprávu auditora obsahující můj výrok. Přiměřená míra jistoty je velká míra jistoty, nicméně není zárukou, že audit provedený v souladu s výše uvedenými předpisy ve všech případech v účetní závěrce odhalí případnou existující významnou (materiální) nesprávnost. Nesprávnosti mohou vzniknout v důsledku podvodů nebo chyb a považují se za významné (materiální), pokud lze reálně předpokládat, že by jednotlivě nebo v souhrnu mohly ovlivnit ekonomická rozhodnutí, která uživatelé účetní závěrky na jejím základě přijmou.

Při provádění auditu v souladu s výše uvedenými předpisy je mou povinností uplatňovat během celého auditu odborný úsudek a zachovávat profesní skepticismus. Dále je mou povinností:

- Identifikovat a vyhodnotit rizika významné (materiální) nesprávnosti účetní závěrky způsobené podvodem nebo chybou, navrhnout a provést auditorské postupy reagující na tato rizika a získat dostatečné a vhodné důkazní informace, abych na jejich základě mohl vyjádřit výrok. Riziko, že neodhalím významnou (materiální) nesprávnost, k níž došlo v důsledku podvodu, je větší než riziko neodhalení významné (materiální) nesprávnosti způsobené chybou, protože součástí podvodu mohou být tajné dohody (koluze), falšování, úmyslná opomenutí, nepravdivá prohlášení nebo obcházení vnitřních kontrol.
- Seznámit se s vnitřním kontrolním systémem Společnosti relevantním pro audit v takovém rozsahu, abych mohl navrhnout auditorské postupy vhodné s ohledem na dané okolnosti, nikoli abych mohl vyjádřit názor na účinnost jejího vnitřního kontrolního systému.
- Posoudit vhodnost použitých účetních pravidel, přiměřenost provedených účetních odhadů a informace, které v této souvislosti představenstvo Společnosti uvedlo v příloze účetní závěrky.
- Posoudit vhodnost použití předpokladu nepřetržitého trvání při sestavení účetní závěrky představenstvem a to, zda s ohledem na shromážděné důkazní informace existuje významná (materiální) nejistota vyplývající z událostí nebo podmínek, které mohou významně zpochybnit schopnost Společnosti nepřetržitě trvat. Jestliže dojde k závěru, že taková významná (materiální) nejistota existuje, je mou povinností upozornit v mé zprávě na informace uvedené v této souvislosti v příloze účetní závěrky, a pokud tyto informace nejsou dostatečné, vyjádřit modifikovaný výrok. Mé závěry týkající se schopnosti Společnosti nepřetržitě trvat vycházejí z důkazních informací, které jsem získal do data mé zprávy. Nicméně budoucí události nebo podmínky mohou vést k tomu, že Společnost ztratí schopnost nepřetržitě trvat.
- Vyhodnotit celkovou prezentaci, členění a obsah účetní závěrky, včetně přílohy, a dále to, zda účetní závěrka zobrazuje podkladové transakce a události způsobem, který vede k věrnému zobrazení.

V Olomouci 20. května 2021



Ing. Libor Dvořáček
oprávnění č. 1128

Zpráva dozorčí rady společnosti Dopravní podnik města Olomouce, a.s.

se sídlem Koželužská 563/1, 779 00 Olomouc,
IČO 47676639, pro jednání jediného akcionáře dne
19. 4. 2021

Dozorčí rada v mezidobí jednání jediného akcionáře pracovala ve složení:

předseda: Mgr. Josef Kaštil
místopředseda: Jaromír Lošťák
člen: Ing. Otakar Bačák
člen: Mgr. Milan Feranec
člen: Lubomír Nedvěd
člen: Ladislav Stejskal
člen: Mgr. Marek Zelenka LL. M.

Dozorčí rada vykonávala svou kontrolní činnost na základě příslušných ustanovení Občanského zákoníku, Zákona o obchodních společnostech a družstvech (zákon o obchodních korporacích) a Stanov společnosti.

1. Činnost dozorčí rady v mezidobí jednání jediného akcionáře v působnosti valné hromady

Dozorčí rada dohlížela na výkon působnosti představenstva společnosti a na uskutečňování podnikatelské činnosti. Ve své činnosti se dozorčí rada zaměřovala na kontrolu v oblasti nákupu investic a služeb, dokumenty projednávané představenstvem společnosti, plnění plánu provozní činnosti a výsledky hospodaření. Dozorčí rada se k těmto úkonům setkávala pravidelně jedenkrát za měsíc, v mimořádných případech hlasovala mimo jednání formou per rollam.

Dozorčí rada konstatuje, že vedení společnosti předkládalo pro jednání dozorčí rady požadované doklady

a zpracovávalo odpovědi na dotazy formulované v jejich zápisech. Dozorčí rada dále konstatuje, že při kontrolní činnosti nebyly shledány žádné skutečnosti, které by byly v rozporu s platnou legislativou. Předseda dozorčí rady se pravidelně zúčastňoval jednání představenstva dopravního podniku, kde byly výsledky kontrolního jednání dozorčí rady prezentovány. Členové dozorčí rady Mgr. Josef Kaštil, Jaromír Lošťák, Ing. Otakar Bačák, Mgr. Marek Zelenka LL. M. a Lubomír Nedvěd působili zároveň ve výboru pro audit, jehož činnost je upravena zákonem č. 93/2009 Sb. o auditorech. V této činnosti spolupracovala se schváleným auditorem společnosti.

2. Přezkoumání dokumentů pro jednání jediného akcionáře v působnosti valné hromady

Účetní závěrka roku 2020 byla ověřena auditorem Komory auditorů České republiky Ing. Liborem Dvořáčkem, číslo dekretu 1128 dne 19. 3. 2021. Auditor je určeným auditorem společnosti v souladu s § 17 odst. 1 zákona č. 93/2009 Sb. o auditorech a o změně některých zákonů (zákon o auditorech). Dozorčí rada přezkoumala dokumenty pro jednání jediného akcionáře společnosti DPMO, a.s. na svém jednání dne 19. 4. 2021. K jednotlivým dokumentům zaujala následující stanovisko:

- a) Dozorčí rada nemá žádné výhrady k účetní závěrce společnosti a souhlasí s výrokem auditora o její věrnosti a poctivosti, který vyslovil ve své zprávě ze dne 19. 4. 2020 a doporučuje jedinému akcionáři účetní závěrku schválit.
- b) Dozorčí rada projednala návrh představenstva na umoření ztráty za rok 2020 a doporučuje jedinému akcionáři jeho schválení.

c) Dozorčí rada přezkoumala výroční zprávu společnosti za rok 2020 a doporučuje ji jedinému akcionáři ke schválení.

d) Dozorčí rada přezkoumala „Zprávu o vztazích mezi ovládající a ovládanou osobou a o vztazích mezi ovládanou osobou a ostatními osobami ovládanými stejnou ovládající osobou za rok 2020“ zpracovanou představenstvem společnosti a konstatuje, že tyto vztahy odpovídají běžným obchodním zvyklostem a jejich plnění i protiplnění jsou přiměřená. Dozorčí rada doporučuje jedinému akcionáři zprávu schválit.

V Olomouci dne 15. 3. 2021

Mgr. Josef Kaštil
předseda dozorčí rady

V souladu s § 18 odst. 1 zákona č. 106/1999 Sb. o svobodném přístupu k informacím, ve znění pozdějších předpisů (dále jen „zákon“) je předkládána tato zpráva za rok 2020 o činnosti Dopravního podniku města Olomouce, a. s. v oblasti poskytování informací podle zákona.

1. POČET PODANÝCH ŽÁDOSTÍ O INFORMACE A POČET VYDANÝCH ROZHODNUTÍ O ODMÍTNUTÍ ŽÁDOSTÍ:

- a. Počet podaných žádostí o informace: 0
b. Počet vydaných rozhodnutí o odmítnutí žádosti: 0

2. POČET PODANÝCH ODVOLÁNÍ PROTI ROZHODNUTÍM: 0

3. ÚDAJE O SOUDNÍM PŘEZKUMU ROZHODNUTÍ O ODVOLÁNÍ:

- a. Opis podstatných částí každého rozsudku soudu ve věci přezkoumání zákonnosti rozhodnutí o odmítnutí žádosti o poskytnutí informace: bez obsahu
- b. Přehled všech výdajů, které byly vynaloženy v souvislosti se soudními řízeními o právech a povinnostech dle zákona, a to včetně nákladů na své vlastní zaměstnance a nákladů na právní zastoupení: 0,00Kč

4. VÝČET POSKYTNUTÝCH VÝHRADNÍCH LICENCÍ, VČETNĚ ODŮVODNĚNÍ NEZBYTNOSTI POSKYTNUTÍ VÝHRADNÍ LICENCE: bez obsahu

5. ÚDAJE O STÍŽNOSTECH PODANÝCH NA POSTUP PŘI VYŘIZOVÁNÍ ŽÁDOSTÍ O INFORMACE:

- a. Počet podaných stížností: 0
b. Důvody jejich podání a stručný způsob vyřízení: bez obsahu

6. DALŠÍ INFORMACE VZTAHUJÍCÍ SE K VYŘIZOVÁNÍ ŽÁDOSTÍ O POSKYTNUTÍ INFORMACE:

V režimu zákona byly podány žádosti o poskytnutí informací týkající se: poskytování odměn podle smluv o výkonu funkce člena představenstva a.s. a člena dozorčí rady a.s. a evidence prezentace společnosti.

V Olomouci dne 15. 3. 2021

Ing. Jaroslav Michalík
předseda představenstva

Ing. Pavel Zatloukal
místopředseda představenstva



Účetní závěrka za rok 2020

Sestaveno dle vyhlášky
č. 500/2002 Sb. o účetnictví

ROZVAHA
v plném rozsahu
ke dni 31. 12. 2020
(v celých tisících Kč)

Rok	Měsíc	IČO
2020	12	47676639

Název a sídlo účetní jednotky
Dopravní podnik
města Olomouce, a. s.
Koželužská 563/1
779 00 Olomouc

označ. a	AKTIVA b	řád. c	Běžné účetní období			Minulé úč.období
			Brutto 1	Korekce 2	Netto 3	Netto 4
	AKTIVA CELKEM A.+B.+C.+D.	001	1 621 971	-913 814	708 157	782 892
A.	Pohledávky za upsaný základní kapitál	002				
B.	Stálá aktiva B.I.+B.II.+B.III.	003	1 479 024	-901 160	577 864	607 846
B.I.	Dlouhodobý nehmotný majetek B.I.1.-B.I.5.	004	12 584	-11 056	1 528	1 852
B.I.1.	Nehmotné výsledky vývoje	005				
B.I.2.	Ocenitelná práva B.I.2.1.+B.I.2.2.	006	10 971	-9 493	1 478	1 761
B.I.2.1.	- Software	007	10 631	-9 153	1 478	1 761
B.I.2.2.	- Ostatní ocenitelná práva	008	340	-340	0	0
B.I.3.	Goodwill	009				
B.I.4.	Ostatní dlouhodobý nehmotný majetek	010	1 613	-1 563	50	91
B.I.5.	Poskyt.zálohy na DNM a nedok.DNM B.I.5.1.+B.I.5.2.	011	0	0	0	0
B.I.5.1.	- Poskytnuté zálohy na DNM	012				
B.I.5.2.	- Nedokončený DNM	013				
B.II.	Dlouhodobý hmotný majetek B.II.1.-B.II.5.	014	1 466 440	-890 104	576 336	605 994
B.II.1.	Pozemky a stavby B.II.1.1.+B.II.1.2.	015	501 245	-237 090	264 155	275 229
B.II.1.1.	- Pozemky	016	22 144		22 144	22 144
B.II.1.2.	- Stavby	017	479 101	-237 090	242 011	253 085
B.II.2.	Hmotné movité věci a jejich soubory	018	933 521	-653 014	280 507	301 771
B.II.3.	Oceňovací rozdíl k nabytému majetku	019				
B.II.4.	Ostatní dlouhodobý hmotný majetek B.II.4.1.-B.II.4.3.	020	0	0	0	0
B.II.4.1.	- Pěstitelské celky trvalých porostů	021				
B.II.4.2.	- Dospělá zvířata a jejich skupiny	022				
B.II.4.3.	- Jiný dlouhodobý hmotný majetek	023				
B.II.5.	Poskyt.zálohy na DHM a nedok.DHM B.II.5.1.+B.II.5.2.	024	31 674	0	31 674	28 994
B.II.5.1.	- Poskytnuté zálohy na DHM	025	355		355	167
B.II.5.2.	- Nedokončený DHM	026	31 319		31 319	28 827
B.III.	Dlouhodobý finanční majetek B.III.1.-B.III.7.	027	0	0	0	0
B.III.1.	Podíly - ovládaná nebo ovládající osoba	028				
B.III.2.	Zápůjčky a úvěry-ovládaná nebo ovládající osoba	029				
B.III.3.	Podíly - podstatný vliv	030				
B.III.4.	Zápůjčky a úvěry - podstatný vliv	031				
B.III.5.	Ostatní dlouhodobé cenné papíry a podíly	032				
B.III.6.	Zápůjčky a úvěry - ostatní	033				
B.III.7.	Ostatní dlouhodobý fin. majetek B.III.7.1.+B.III.7.2.	034	0	0	0	0
B.III.7.1.	- Jiný dlouhodobý finanční majetek	035				
B.III.7.2.	- Poskytnuté zálohy na dlouhodobý fin. majetek	036				

označ. a	AKTIVA b	řád. c	Běžné účetní období			Minulé úč.období
			Brutto 1	Korekce 2	Netto 3	Netto 4
C.	Oběžná aktiva C.I.-C.IV.	037	142 560	-12 654	129 906	174 677
C.I.	Zásoby C.I.1.-C.I.5.	038	23 400	0	23 400	22 480
C.I.1.	Materiál	039	23 201		23 201	22 269
C.I.2.	Nedokončená výroba a polotovary	040	3		3	
C.I.3.	Výrobky a zboží C.I.3.1.+C.I.3.2.	041	196	0	196	211
C.I.3.1.	- Výrobky	042				
C.I.3.2.	- Zboží	043	196		196	211
C.I.4.	Mladá a ostatní zvířata a jejich skupiny	044				
C.I.5.	Poskytnuté zálohy na zásoby	045				
C. II.	Pohledávky C.II.1.+C.II.2.	046	35 283	-12 654	22 629	30 403
C.II.1.	Dlouhodobé pohledávky C.II.1.1.-C.II.1.5.	047	6	0	6	6
C.II.1.1.	- Pohledávky z obchodních vztahů	048				
C.II.1.2.	- Pohledávky - ovládaná nebo ovládající osoba	049				
C.II.1.3.	- Pohledávky - podstatný vliv	050				
C.II.1.4.	- Odložená daňová pohledávka	051				
C.II.1.5.	- Pohledávky - ostatní C.II.1.5.1.-C.II.1.5.4.	052	6	0	6	6
C.II.1.5.1.	- Pohledávky za společníky	053				
C.II.1.5.2.	- Dlouhodobé poskytnuté zálohy	054	6		6	6
C.II.1.5.3.	- Dohadné účty aktivní	055				
C.II.1.5.4.	- Jiné pohledávky	056				
C.II.2.	Krátkodobé pohledávky C.II.2.1.-C.II.2.4.	057	35 277	-12 654	22 623	30 397
C.II.2.1.	- Pohledávky z obchodních vztahů	058	16 253	-12 654	3 599	5 680
C.II.2.2.	- Pohledávky - ovládaná nebo ovládající osoba	059				
C.II.2.3.	- Pohledávky - podstatný vliv	060				
C.II.2.4.	- Pohledávky - ostatní C.II.2.4.1.-C.II.2.4.6.	061	19 024	0	19 024	24 717
C.II.2.4.1.	- Pohledávky za společníky	062				
C.II.2.4.2.	- Sociální zabezpečení a zdravotní pojištění	063				
C.II.2.4.3.	- Stát - daňové pohledávky	064	6 742		6 742	5 222
C.II.2.4.4.	- Krátkodobé poskytnuté zálohy	065	1 263		1 263	824
C.II.2.4.5.	- Dohadné účty aktivní	066	103		103	53
C.II.2.4.6.	- Jiné pohledávky	067	10 916		10 916	18 618
C.III.	Krátkodobý finanční majetek C.III.1.+C.III.2.	068	0	0	0	0
C.III.1.	Podíly - ovládaná nebo ovládající osoba	069				
C.III.2.	Ostatní krátkodobý finanční majetek	070				
C.IV.	Peněžní prostředky C.IV.1.+C.IV.2.	071	83 877	0	83 877	121 794
C.IV.1.	Peněžní prostředky v pokladně	072	400		400	1 150
C.IV.2.	Peněžní prostředky na účtech	073	83 477		83 477	120 644
D.	Časové rozlišení aktiv D.1.-D.3.	074	387	0	387	369
D.1.	Náklady příštích období	075	387		387	369
D.2.	Komplexní náklady příštích období	076				
D.3.	Příjmy příštích období	077				



Označ. a	PASIVA b	řád. c	Běžné účetní období 5	Minulé účetní období 6
	PASIVA CELKEM	A.+BC.+D. 078	708 157	782 892
A.	Vlastní kapitál	A.I.-A.VI. 079	508 291	517 281
A.I.	Základní kapitál	A.I.1.-A.I.3. 080	179 742	179 742
A.I.1.	Základní kapitál	081	179 742	179 742
A.I.2.	Vlastní podíly (-)	082		
A.I.3.	Změny základního kapitálu	083		
A.II.	Ážio a kapitálové fondy	A.II.1.+A.II.2. 084	353 259	353 259
A.II.1.	Ážio	085		
A.II.2.	Kapitálové fondy	A.II.2.1.-A.II.2.5. 086	353 259	353 259
A.II.2.1.	- Ostatní kapitálové fondy	087	353 259	353 259
A.II.2.2.	- Oceňovací rozdíly z přecenění majetku a závazků (+/-)	088		
A.II.2.3.	- Oceňovací rozdíly z přecenění při přeměnách obch.korporací (+/-)	089		
A.II.2.4.	- Rozdíly z přeměn obchodních korporací (+/-)	090		
A.II.2.5.	- Rozdíly z ocenění při přeměnách obchodních korporací (+/-)	091		
A.III.	Fondy ze zisku	A.III.1.+A.III.2. 092	1 726	1 726
A.III.1.	Ostatní rezervní fondy	093	1 726	1 726
A.III.2.	Statutární a ostatní fondy	094		
A.IV.	Výsledek hospodaření minulých let (+/-)	A.IV.1.-A.IV.3. 095	-17 446	-6 948
A.IV.1.	Nerozdělený zisk nebo neuhrazená ztráta minulých let (+/-)	096	-17 446	-6 948
A.IV.2.	Jiný výsledek hospodaření minulých let (+/-)	097		
A.V.	Výsledek hospodaření běžného účetního období (+/-)	098	-8 990	-10 498
A.VI.	Rozhodnuto o zálohové výplatě podílu na zisku (-)	099		
B.+C.	Cizí zdroje	B.+C. 100	190 630	254 242
B.	Rezervy	B.1.-B.4. 101	56 900	53 946
B.1.	Rezerva na důchody a podobné závazky	102		
B.2.	Rezerva na daň z příjmů	103		
B.3.	Rezervy podle zvláštních právních předpisů	104	54 900	47 320
B.4.	Ostatní rezervy	105	2 000	6 626
C.	Závazky	C.I.+C.II. 106	133 730	200 296
C.I.	Dlouhodobé závazky	C.I.1.-C.I.9. 107	73 968	94 720
C.I.1.	Vydané dluhopisy	C.I.1.1.+C.I.1.2. 108	0	0
C.I.1.1.	- Vyměnitelné dluhopisy	109		
C.I.1.2.	- Ostatní dluhopisy	110		
C.I.2.	Závazky k úvěrovým institucím	111	32 194	58 019
C.I.3.	Dlouhodobé přijaté zálohy	112	10	10
C.I.4.	Závazky z obchodních vztahů	113		
C.I.5.	Dlouhodobé směnky k úhradě	114		
C.I.6.	Závazky - ovládaná nebo ovládající osoba	115		
C.I.7.	Závazky - podstatný vliv	116		
C.I.8.	Odložený daňový závazek	117	41 764	36 691
C.I.9.	Závazky - ostatní	C.I.9.1.-C.I.9.3. 118	0	0
C.I.9.1.	- Závazky ke společníkům	119		
C.I.9.2.	- Dohadné účty pasivní	120		
C.I.9.3.	- Jiné závazky	121		

Označ. a	PASIVA b	řád. c	Běžné účetní období 5	Minulé účetní období 6
C.II.	Krátkodobé závazky C.II.1.-C.II.8.	122	59 762	105 576
C.II.1.	Vydané dluhopisy C.II.1.1.+C.II.1.2.	123	0	0
C.II.1.1.	- Vyměnitelné dluhopisy	124		
C.II.1.2.	- Ostatní dluhopisy	125		
C.II.2.	Závazky k úvěrovým institucím	126	25 836	25 607
C.II.3.	Krátkodobé přijaté zálohy	127	22	22
C.II.4.	Závazky z obchodních vztahů	128	11 643	57 458
C.II.5.	Krátkodobé směnky k úhradě	129		
C.II.6.	Závazky - ovládaná nebo ovládající osoba	130		
C.II.7.	Závazky - podstatný vliv	131		
C.II.8.	Závazky ostatní C.II.8.1.-C.II.8.7.	132	22 261	22 489
C.II.8.1.	- Závazky ke společníkům	133		
C.II.8.2.	- Krátkodobé finanční výpomoci	134		
C.II.8.3.	- Závazky k zaměstnancům	135	11 694	12 140
C.II.8.4.	- Závazky ze sociálního zabezpečení a zdravotního pojištění	136	7 136	7 385
C.II.8.5.	- Stát - daňové závazky a dotace	137	2 057	2 147
C.II.8.6.	- Dohadné účty pasivní	138	1 374	717
C.II.8.7.	- Jiné závazky	139		100
D.	Časové rozlišení pasiv D.1.+D.2.	140	9 236	11 369
D.1.	Výdaje příštích období	141		
D.2.	Výnosy příštích období	142	9 236	11 369

Sestaveno dne: 19. března 2021		Podpisový záznam statutárního orgánu účetní jednotky nebo podpisový záznam fyzické osoby, která je účetní jednotkou
Právní forma účetní jednotky : akciová společnost	Předmět podnikání : silniční motorová doprava provozování drah	Pozn.:



Sestaveno dle vyhlášky
č. 500/2002 Sb. o účetnictví

VÝKAZ ZISKU A ZTRÁTY

v plném rozsahu
ke dni 31. 12. 2020
(v celých tisících Kč)

Rok	Měsíc	IČO
2020	12	47676639

Název a sídlo účetní jednotky
Dopravní podnik
města Olomouce, a. s.
Koželužská 563/1
779 00 Olomouc

Označení	TEXT	řád.	Běžné účetní období	Minulé účetní období
a	b	c	1	2
I.	Tržby z prodeje výrobků a služeb	001	120 964	166 016
II.	Tržby za prodej zboží	002	8	56
A.	Výkonová spotřeba A.1.-A.3.	003	142 910	179 473
A.1.	Náklady vynaložené na prodané zboží	004	7	48
A.2.	Spotřeba materiálu a energie	005	77 309	87 398
A.3.	Služby	006	65 594	92 027
B.	Změna stavu zásob vlastní činnosti (+/-)	007	-2	
C.	Aktivace (-)	008	-76	-40
D.	Osobní náklady D.1.+D.2.	009	257 047	249 776
D.1.	Mzdové náklady	010	187 626	181 584
D.2.	Náklady na soc.zabazp.a zdrav.pojištění a ost.náklady D.2.1.+D.2.2.	011	69 421	68 192
D.2.1.	- Náklady na sociální zabezpečení a zdravotní pojištění	012	62 690	61 020
D.2.2.	- Ostatní náklady	013	6 731	7 172
E.	Úpravy hodnot v provozní oblasti E.1.+E.2.+E.3.	014	53 926	62 279
E.1.	Úpravy hodnot dlouhodob.nehmotného a hmotného majetku E.1.1.+E.1.2.	015	58 168	63 044
E.1.1.	- Úpravy hodnot DNM a DHM - trvalé	016	58 168	63 044
E.1.2.	- Úpravy hodnot DNM a DHM - dočasné	017		
E.2.	Úpravy hodnot zásob	018	-420	
E.3.	Úpravy hodnot pohledávek	019	-3 822	-765
III.	Ostatní provozní výnosy III.1.-III.3.	020	347 639	375 732
III.1.	Tržby z prodaného dlouhodobého majetku	021	233	133
III.2.	Tržby z prodaného materiálu	022	3 289	4 398
III.3.	Jiné provozní výnosy	023	344 117	371 201
F.	Ostatní provozní náklady F.1.-F.5.	024	17 228	51 691
F.1.	Zůstatková cena prodaného dlouhodobého majetku	025		
F.2.	Prodaný materiál	026	3 000	4 118
F.3.	Daně a poplatky	027	214	294
F.4.	Rezervy v provozní oblasti a komplexní náklady příštích období	028	2 953	38 580
F.5.	Jiné provozní náklady	029	11 061	8 699
*	Provozní výsledek hospodaření (+/-) I.+II.+III.-A.-B.-C.-D.-E.-F.	030	-2 422	-1 375

Označení	TEXT	řád.	Běžné účetní období	Minulé účetní období
a	b	c	1	2
IV.	Výnosy z dlouhodobého finančního majetku - podíly IV.1.+IV.2.	031	0	0
IV.1.	Výnosy z podílů - ovládaná nebo ovládající osoba	032		
IV.2.	Ostatní výnosy z podílů	033		
G.	Náklady vynaložené na prodané podíly	034		
V.	Výnosy z ostatního dlouhodobého fin. majetku V.1.+V.2.	035	0	0
V.1.	Výnosy z ostatního DFM - ovládaná nebo ovládající osoba	036		
V.2.	Ostatní výnosy z ostatního dlouhodobého finančního majetku	037		
H.	Náklady související s ostatním dlouhodobým fin. majetkem	038		
VI.	Výnosové úroky a podobné výnosy VI.1.+VI.2.	039	214	377
VI.1.	Výnosové úroky a podobné výnosy - ovládaná nebo ovládající osoba	040		
VI.2.	Ostatní výnosové úroky a podobné výnosy	041	214	377
I.	Úpravy hodnot a rezervy ve finanční oblasti	042		
J.	Nákladové úroky a podobné náklady J.1.+J.2.	043	1 158	2 697
J.1.	Nákladové úroky a podobné náklady - ovládaná nebo ovládající osoba	044		
J.2.	Ostatní nákladové úroky a podobné náklady	045	1 158	2 697
VII.	Ostatní finanční výnosy	046	7	6
K.	Ostatní finanční náklady	047	558	577
*	Finanční výsledek hospodaření (+/-) IV.+V.+VI.+VII.-G.-H.-I.-J.-K.	048	-1 495	-2 891
**	Výsledek hospodaření před zdaněním (+/-) ProvVH+FinVH	049	-3 917	-4 266
L.	Daň z příjmů L.1.+L.2.	050	5 073	6 232
L.1.	Daň z příjmů splatná	051		
L.2.	Daň z příjmů odložená (+/-)	052	5 073	6 232
**	Výsledek hospodaření po zdanění (+/-) VH před DP-L	053	-8 990	-10 498
M.	Převod podílu na výsledku hospodaření společníkům (+/-)	054		
***	Výsledek hospodaření za účetní období (+/-) VH po DP-M	055	-8 990	-10 498
*	Čistý obrat za účetní období I.+II.+III.+IV.+V.+VI.+VII.	056	468 832	542 187

Sestaveno dne: 19. března 2021		Podpisový záznam statutárního orgánu účetní jednotky nebo podpisový záznam fyzické osoby, která je účetní jednotkou
Právní forma účetní jednotky : akciová společnost	Předmět podnikání : silniční motorová doprava provozování drah	Pozn.:



Příloha roční účetní závěrky

PŘÍLOHA TVOŘÍCÍ SOUČÁST ROČNÍ ÚČETNÍ ZÁVĚRKY PRO PODNIKATELE V PLNÉM ROZSAHU K 31. 12. 2020

ČL. I OBECNÉ ÚDAJE

1. POPIS ÚČETNÍ JEDNOTKY

Obchodní jméno: Dopravní podnik města Olomouce, a. s.

Sídlo: Koželužská 563/1, 779 00 Olomouc

Právní forma: akciová společnost

IČO: 47676639

Datum zápisu do obchodního rejstříku: 29. 3. 1994 pod spisovou značkou B 803

vedenou u Krajského soudu v Ostravě

Rozhodující předmět činnosti: silniční motorová doprava provozování drah s výjimkou celostátních

Účast na základním kapitálu společnosti: statutární město Olomouc - 100 %

Popis změn v obchodním rejstříku: změny členů představenstva

Popis změn v obchodním rejstříku:

změny členů představenstva

Statutární orgány společnosti k 31.12.2020:

Představenstvo společnosti

předseda představenstva

místopředseda představenstva Ing. Pavel Zatloukal

člen představenstva Mgr. Petr Kocourek, MBA, LL.M.

člen představenstva Ing. Dalibor Příklad

člen představenstva Ing. Jaroslav Michalík

Dozorčí rada

předseda dozorčí rady Mgr. Josef Kaštil

místopředseda dozorčí rady Jaromír Lošťák

člen dozorčí rady Mgr. Marek Zelenka, LL.M.

člen dozorčí rady Mgr. Milan Feranec

člen dozorčí rady Ing. Otakar Bačák

člen dozorčí rady Ladislav Stejskal

člen dozorčí rady Lubomír Nedvěd

2. ÚDAJE O ZAMĚSTNANCÍCH

	r. 2019	r. 2020
Průměrný přepočtený počet zaměstnanců	451	451
z toho řídicích pracovníků	4	4
Osobní náklady za zaměstnance celkem (tis. Kč)	246 346	251 590
Odměny členů statutárních orgánů (tis. Kč)	3 430	5 457

V roce 2020 nebyla poskytnuta půjčka, úvěr, záruka ani jiné plnění akcionářům, členům statutárních, dozorčích a řídicích orgánů společnosti.

ČL. II INFORMACE O POUŽITÝCH ÚČETNÍCH METODÁCH, OBECNÝCH ÚČETNÍCH ZÁSADÁCH A ZPŮSOBECH OCEŇOVÁNÍ

1. ZPŮSOB OCENĚNÍ

a) Zásoby nakupované a vytvořené ve vlastní režii

Zásoby nakupované se oceňují v pořizovacích cenách, zásoby vytvořené ve vlastní režii se oceňují na úrovni vlastních nákladů (přímý materiál, přímé mzdy, ostatní přímé náklady). Při oceňování zásob na skladě se používá metoda FIFO, tzn. první cena při ocenění zásob na sklad se používá jako první cena při úbytku zásob. V účetním období roku 2020 byly vyřazeny i fyzicky zlikvidovány nepotřebné zásoby v pořizovací ceně 140 tis. Kč.

b) Dlouhodobý hmotný a nehmotný majetek

Dlouhodobý hmotný a nehmotný majetek se oceňuje pořizovacími cenami. Pořizovací cena zahrnuje všechny náklady související s pořízením, a to zejména dopravné, clo, úroky, které vzniknou před zařazením majetku do používání. Dlouhodobý hmotný a nehmotný majetek vytvořený vlastní činností se oceňuje vlastními náklady (přímý materiál, přímé mzdy, ostatní přímé náklady, výrobní režie). Proti předcházejícímu účetnímu období nedošlo k žádným změnám v oceňování.

2. DRUHY VEDLEJŠÍCH POŘIZOVACÍCH NÁKLADŮ ZAHRNOVANÝCH DO POŘIZOVACÍCH CEN NAKUPOVANÝCH ZÁSOB:

Dopravné, manipulační náklady, clo.

3. PODSTATNÉ ZMĚNY ZPŮSOBU OCEŇOVÁNÍ, POSTUPŮ ODPISOVÁNÍ A ÚČTOVÁNÍ OPROTI PŘEDCHÁZEJÍCÍMU ÚČETNÍMU OBDOBÍ

Oproti předcházejícímu účetnímu období nedošlo v roce 2020 k podstatným změnám ve způsobech oceňování a postupech odpisování.

4. ZPŮSOB SESTAVENÍ ODPISOVÝCH PLÁNŮ PRO DLOUHODOBÝ MAJETEK A POUŽITÉ ODPISOVÉ METODY PŘI STANOVENÍ ÚČETNÍCH ODPISŮ

Účetní jednotka má sestaven odpisový plán formou samostatného písemného materiálu s rovnoměrným odpisováním dlouhodobého majetku. Odpisové sazby a doba odpisování v účetním období 2020 jsou shodné s předcházejícím účetním obdobím. Měsíční odpis drobného dlouhodobého hmotného a nehmotného majetku činí 1/12 roční odpisové sazby 25 %, s výjimkou radiostanic, označnicků tramvajových zastávek a el. záznamníků provozu vozidel a jiné, u kterých je doba odpisování s ohledem na

jejich delší dobu životnosti stanovena na 96 měsíců (8 let) a více - s roční odpisovou sazbou 12,5 %.

Doba odpisování základních skupin dlouhodobého majetku v r. 2020 :

Druh dlouhodobého majetku	Doba odpisování (počet let)	Druh dlouhodobého majetku	Doba odpisování (počet let)
Budovy	50	Stroje a zařízení	10, 15
Dopr.cesty – kolej.spodek	50	Ost.doprav. prostředky	10
Dopr.cesty – kolej.svršek	20	Autobusy	10, 12
Tramvaje	15	Osobní automobily	5
Napájecí systém	20	Výpočetní technika	5

5. ZPŮSOB STANOVENÍ OPRAVNÝCH POLOŽEK K POHLEDÁVKÁM A ODPISU POHLEDÁVEK

Druh aktiv	Nominální hodnota pohl. po lhůtě splatnosti v tis. Kč		Opravné položky v tis. Kč	
	k 31.12.2019	k 31.12.2020	k 31.12.2019	k 31.12.2020
Pohledávky z obchodního styku po splatnosti	18 070	13 371	16 476	12 654
Z toho pohledávky k přírážkám k jízdnému	17 028	12 654	15 946	12 124

V roce 2020 byly na základě inventarizací vytvořeny účetní opravné položky k přírážkám k jízdnému za rok 2019 ve výši 1.005 tis. Kč a ve výši 2.121 tis. Kč za rok 2020.

V roce 2020 byly odepsány přírážky k jízdnému z roku 2017 ve výši 6.292 tis. Kč a byly zrušeny opravné položky k těmto pohledávkám ve stejné výši.



6. PŘEPOČET CIZÍCH MĚN

Pro přepočítání cizí měny na českou měnu společnost v roce 2020 používala pevný kurz, který si účetní jednotka stanovila na základě kurzu devizového trhu vyhlášeného ČNB k 1. 1. příslušného roku.

ČL. III DOPLŇUJÍCÍ INFORMACE K ROZVAZE A VÝKAZU ZISKU A ZTRÁTY (V TIS. KČ)

1. BANKOVNÍ ÚVĚRY, POSKYTNUTÉ DOTACE NA INVESTIČNÍ A PROVOZNÍ ÚČELY

	2019	v r. 2020
Poskytnuté bankovní úvěry	0	0
Poskytnuté dotace provozní:	358 106	332 739
v tom: Statutární město Olomouc	358 106	331 786
Olomoucký kraj	0	801
Úřad práce	0	152
Poskytnuté investiční dotace:	122 080	0
v tom: Statutární město Olomouc	0	0
MD,SFDI ČR	-774	0
MMR ČR	122 854	0

Dotace Olomoucký kraj: ochranné chemické prostředky a ochranné pomůcky a služby spojené s dezinfekcí prostoru pro cestující ve vozidlech veřejné dopravy (COVID-19)

Dotace Úřad práce : program Antivirus (COVID-19)

Poskytnuté bankovní úvěry dle předmětu	Celková výše v tis. Kč	Stav v tis. Kč k 31.12.2020
SG Equipment Finance Czech Republic -10 autobusů	57 421	18 492
Komerční banka - 8 autobusů	43 128	23 002
Komerční banka - 8 tramvají	27 760	16 536
Celkem	128 309	58 030

2. DLOUHODOBÝ MAJETEK KROMĚ POHLEDÁVEK

a) Rozpis na hlavní skupiny samostatných movitých věcí a souborů movitých věcí

Rozpis skupiny	Pořizovací cena		Oprávký		Zůstatková cena	
	r. 2019	r. 2020	r. 2019	r. 2020	r. 2019	r. 2020
Samostatné věci movité a soubory věcí movitých:						
- stroje, přístroje a zařízení	113 172	113 037	100 222	102 512	12 950	10 525
- dopravní prostředky	782 590	802 205	497 067	534 669	285 523	267 536
- drobný dl. hmot. majetek	17 968	17 619	14 962	15 395	3 006	2 224
- ostatní	689	660	397	438	292	222
Celkem účet 022	914 419	933 521	612 648	653 014	301 771	280 507

b) Rozpis dlouhodobého nehmotného majetku (DNM)

Rozpis skupiny	Pořizovací cena		Oprávký		Zůstatková cena	
	r. 2019	r. 2020	r. 2019	r. 2020	r. 2019	r. 2020
Dlouhodobého nehmotného majetku						
-software	10 692	10 971	8 931	9 493	1 761	1 478
-jiný DNM	1 613	1 613	1 522	1 563	91	50
-nedokončený DNM	-	-	-	-	-	-
Celkem skupina DNM	12 305	12 584	10 453	11 056	1 852	1 528

c) Přehled přírůstků a úbytků dlouhodobého majetku (v zůstat. cenách) v r. 2020 dle skupin

Skupina	Počáteční stav	Přírůstky	Úbytky	Konečný stav
Software a ocenitelná práva	1 761	279	562	1 478
Jiný nehmotný majetek	91	-	41	50
Nedokončené nehmotné investice	-	-	-	-
Budovy a stavby	253 085	3 550	14 624	242 011
Samostatné věci movité	301 771	21 676	42 940	280 507
Nedokončené hmotné investice	28 827	27 187	24 695	31 319
Pozemky	22 144	-	-	22 144
Poskytnuté zálohy na dl. majetek	167	828	640	355
Celkem dlouhodobý majetek	607 846	53 520	83 502	577 864

Do přírůstků jsou zahrnuty nákupy nového majetku a technické zhodnocení stávajícího majetku. V úbytcích jsou zahrnuty odpisy podle odpisového plánu a vyřazení v důsledku likvidace a prodeje.

3. MAJETEK NEUVEDENÝ V ROZVAZE (V POŘIZOVACÍCH CENÁCH)

Položka rozvahy	k 31.12.2019	k 31.12.2020
Hodnota investiční dotace na pořízení dlouhodobého majetku, o kterou byla snížena jeho pořizovací cena	898 713	898 713
Předměty dlouhodobé potřeby neuvedené na účtech účtové třídy 0 podle vnitropodnikových pravidel	9 299	9 847

4. VĚCNÁ BŘEMENA ZŘÍZENÁ VE PROSPĚCH DOPRAVNÍHO PODNIKU MĚSTA OLOMOUCE, A. S. NA CIZÍM MAJETKU

V roce 2003 bylo zřízeno věcné břemeno jako právní zajištění pro uložení kabelů trakčního vedení na parc. č. 68/2 v k.ú. Lazce.

V roce 2004 bylo v rámci přípravy investiční akce

„Denisova, Pekařská - rekonstrukce komunikace a tramvajové trati“ zřízeno celkem 29 věcných břemen jako právního zajištění existence a provozování ukotvení trolejového vedení na cizích nemovitostech. V roce 2005 bylo zřízeno celkem 13 věcných břemen, z toho dalších 12 věcných břemen pro investiční akci „Denisova, Pekařská - rekonstrukce komunikace a tramvajové trati“ a věcné břemeno jako právní zajištění umístění, provozování a udržování závěsu trolejového vedení na objektu bydlení č.p. 736 v Masarykově ul., parc. č. 1034/1 v k.ú. Olomouc - město.

V roce 2006 bylo v rámci „Rekonstrukce Denisova - Pekařská - rekonstrukce komunikace a tramvajové trati“, zřízeno celkem 6 věcných břemen a vydáno 11 rozhodnutí Drážního úřadu o omezení vlastnického práva. Dále bylo zřízeno věcné břemeno jako právní zajištění existence a provozování ukotvení trolejového vedení na nemovitosti - budově č. p. 132 (Palackého 25) v k.ú. Nová Ulice a na budově č. p. 860, (Komenského 5), v k.ú. Olomouc - město, 2 věcná břemena na nemovitosti - budově č. p. 889 (Masarykova 3), v k.ú. Olomouc - město a 10 na budově č. p. 746 (Legionářská 1), v k.ú. Olomouc - město.

Se společností OMV Česká republika bylo zřízeno věcné břemeno na užívání jedné místnosti o výměře 18 m² pro sklad olejového hospodářství.

V roce 2007 byla uzavřena se SMO smlouva na zřízení věcného břemene v rozsahu 6 závěsů trakčního trolejového vedení na budovách č. p. 25 a č. p. 975 v k.ú. Hodolany a budovách č. p. 501 a č. p. 587 v k.ú. Olomouc - město. Dále byla se SMO uzavřena smlouva o zřízení práva odpovídajícího věcnému břemenu umístění a provozování 2 ks trakčních stožárů tramvajového vedení na pozemku č. parc. 79/7 v k.ú. Olomouc - město.

V rámci přípravy akce rekonstrukce ulic 1. máje a 8. května bylo zřízeno věcné břemeno na celkem 9



závěsů. Jednalo se o 4 závěsy na ulici 8. května a 5 závěsů na ulici 1. máje.

V roce 2008 byly uzavřeny smlouvy na zřízení věcných břemen v rozsahu 4 závěsů trakčního trolejového vedení na budovách č. p. 454, 465, 504 a 506 v k. ú. Olomouc - město.

V roce 2010 byla uzavřena se SMO smlouva na zřízení práva odpovídajícího věcnému břemeni uložení a provozování přípojky NN k napájení inteligentních zastávek na pozemku parc. č. 549/3, 607/7, 651/3, 795, 800/2, 800/6, 800/7 a 1081 v k. ú. Olomouc - Nová Ulice. Dále byla uzavřena se SMO smlouva na zřízení práva odpovídajícího věcnému břemeni uložení a provozování označnicků inteligentních zastávek na pozemku parc. č. 607/7 a 800/7 v k. ú. Olomouc - Nová Ulice. S Olomouckým krajem, zastoupeným Správou silnic Olomouckého kraje, příspěvkovou organizací, byla uzavřena v roce 2010 smlouva o zřízení věcného břemene, jehož předmětem je strpění uložení přípojky NN na pozemku parc. č. 607/8 v k. ú. Olomouc - Nová Ulice. Dále byla uzavřena s Ředitelstvím silnic a dálnic ČR smlouva o zřízení věcného břemene, jehož předmětem je strpění uložení přípojky NN na pozemku parc. č. 429/28 v k. ú. Olomouc - Nová Ulice.

Všechna věcná břemena v r. 2010 byla zřizována v rámci projektu Rozvoj MHD II. etapa.

V roce 2011 byla uzavřena smlouva o zřízení věcného břemene na umístění 1 kotevního úchyty trakčního tramvajového vedení na nemovitosti p. Antonína Kučerky v ul. Sokolská č. p. 576. Se SMO byla v roce 2011 uzavřena smlouva o zřízení věcného břemene pro umístění sloupu trakčního vedení na pozemku parc. č. 1089 v k. ú. Hodolany.

V roce 2012 byla uzavřena se SMO smlouva o zřízení věcného břemene pro umístění kotevního úchyty trakčního vedení na budově č. p. 501 na pozemku parc. č. 90 v k. ú. Olomouc - město, ul. 8. května.

V roce 2013 byla uzavřena se SMO smlouva o zřízení věcného břemene na uložení a provozování kabelového vedení NN na pozemku parc. č. 125/8 v k. ú. Olomouc - město.

V roce 2014 bylo zřízeno věcné břemeno - osobní služebnost pro ČEZ Distribuci, a. s. umístění a provozování zařízení distribuční soustavy na pozemku parc. č. 1015 v k. ú. Nová Ulice. Bylo zřízeno věcné břemeno - osobní služebnost s Českými drahami, a.s. zřízení a provozování kolejíště včetně trolejového vedení na podpěrných trolejových sloupech na pozemcích parc. č. 809/10 a parc. č. 809/42 v k. ú. Nová Ulice.

Se SMO byla zřízena služebnost umístění a provozování trakčního stožáru tramvajové trati na pozemku parc. č. 288 v k. ú. Olomouc - město a služebnost cesty přes pozemky parc. č. 288 a parc. č. 464 v k. ú. Olomouc - město. Dále byla zřízena se SMO služebnost umístění a provozování veřejného osvětlení na pozemku parc. č. 834/8 v k. ú. Hodolany.

V roce 2015 byla se SMO zřízena služebnost umístění a provozování trakčního stožáru tramvajové trati na pozemku parc. č. 116/42 v k. ú. Olomouc - město.

V roce 2016 byla uzavřena smlouva se SMO o zřízení služebnosti uložení a provozování podzemního kabelového vedení NN na pozemcích parc. č. 827/1 a 827/7 v k. ú. Olomouc- Nová Ulice. Dále byla se SMO uzavřena smlouva o zřízení služebnosti umístění a provozování 3 kusů trakčních stožárů tramvajové trati na pozemku parc. č. 145/1 v k. ú. Olomouc - město a 7 kusů trakčních stožárů tramvajové trati na pozemku parc. č. 145/2 v k. ú. Olomouc - město. Se SMO byla též uzavřena smlouva o zřízení služebnosti umístění a provozování stavby čekárny Městské hromadné dopravy včetně sociálního

zařízení pro řidiče na pozemku parc. č. 631/1 v k. ú. Olomouc - Nová Ulice.

V roce 2018 byla uzavřena se SMO smlouva o zřízení služebnosti umístění a provozování stavby čekárny městské hromadné dopravy včetně sociálního zařízení pro řidiče na pozemku parc. č. 907/2 v k. ú. Olomouc - Nová Ulice.

Dále byla uzavřena s Ředitelstvím silnic a dálnic ČR smlouva o zřízení služebnosti k užívání pozemku parc. č. 800/35 v k. ú. Olomouc - Nová Ulice na umístění a provozování trakčních kabelů.

S 1. Regionálním investičním fondem SICAV, a.s. byla uzavřena smlouva o zřízení služebnosti spočívající ve zřízení stavby „Výměna technologie měřírny Jih Olomouc a posílení napájení tramvajové trati na tř. Kosmonautů“, provozování, údržby, oprav a modernizace trakčního kabelového vedení 660 V DC na pozemku parc. č. 624/20 v k. ú. Olomouc - Hodolany.

V roce 2019 byla uzavřena se SMO smlouva o zřízení služebnosti - věcné břemeno zřizování a provozování podzemního kabelového vedení NN na pozemcích parc. č. 445/2 a parc. č. 614/28, vše v k. ú. Olomouc - Nová Ulice. Dále byla uzavřena se SMO smlouva o zřízení služebnosti - věcné břemeno vedení podzemního kabelového vedení NN, údržby, oprav, úprav a odstranění na pozemcích parc. č. 1065/4 a parc. č. 247/1, vše v k. ú. Olomouc - Nová Ulice.

V roce 2020 byla uzavřena se SMO smlouva o zřízení služebnosti spočívající v umístění a provozování sloupů trakčního vedení na parc. č. 116/41 a 116/40 v k. ú. Pavlovičky.

5. ROZPIS POHLEDÁVEK PO LHŮTĚ SPLATNOSTI

Pohledávky po lhůtě splatnosti	Nominální hodnota pohledávek k 31.12.2020	
	Odběratelé	přirážky k jízdnému
30 dnů	187	242
60 dnů	0	291
90 dnů	0	274
180 dnů	0	704
360 dnů	0	1 141
nad 360 dnů	530	10 002
Celkem	717	12 654

6. INFORMACE O CELKOVÝCH NÁKLADECH NA ODMĚNY STATUTÁRNÍMU AUDITOROVI

V účetním období 2020 činily náklady na povinný audit účetní závěrky 58 tis. Kč a na daňové poradenství 12 tis. Kč.

7. ZÁKLADNÍ KAPITÁL

Základní kapitál činí 179.742.000,- Kč. Tomu odpovídají dvě hromadné akcie skládající se z:

17 873 ks kmenových akcií na jméno ve jmenovité hodnotě 10.000,- Kč

1 012 ks kmenových akcií na jméno ve jmenovité hodnotě 1.000,- Kč.

2 ks hromadných akcií v listinné podobě jsou uloženy u jediného akcionáře.

8. ODLOŽENÁ DAŇ

Výpočet byl stejně jako v předcházejícím účetním období proveden z rozdílu účetních a daňových zůstatkových cen dlouhodobého majetku.

Zvýšení odloženého daňového závazku za r. 2020 ve výši 5.073 tis. Kč bylo zaúčtováno na vrub nákladů na účet 592 Daň z běžné činnosti - odložená (viz. Výkaz zisku a ztráty ř. 52). Výše



odloženého daňového závazku celkem na účtě. Odložený daňový závazek a pohledávka je 41.764 tis. Kč (viz. Rozvaha ř. 117).

9. ZÁVAZKY

K 31.12.2020 byly v účetnictví evidovány závazky pojistného na sociální zabezpečení a příspěvku na státní politiku zaměstnanosti ve výši 4.984 tis. Kč a závazky veřejného zdravotního pojištění ve výši 2.152 tis. Kč.

Vůči místně příslušnému finančnímu úřadu je k 31.12.2020 evidován závazek sražená daň z příjmů zaměstnanců ve výši 2.057 tis. Kč.

Tyto závazky byly odvedeny na účty příslušných institucí do konce měsíce ledna 2021.

Společnost neeviduje žádné závazky po lhůtě splatnosti a nemá žádné závazky nevyúčtované v účetnictví a neuvedené v rozvaze.

10. ROZDĚLENÍ ZISKU, ZPŮSOB ÚHRADY ZTRÁTY

Ztráta z roku 2019 ve výši 10.498 tis. Kč byla na základě rozhodnutí valné hromady ponechána neuhradena na účtu ztrát minulých let.

Úhrada ztráty běžného účetního období bude předmětem jednání valné hromady k výsledkům hospodaření za rok 2020. Představenstvo společnosti navrhne způsob úhrady ztráty roku 2020 v zákonné lhůtě.

Účetní závěrka za rok 2020 byla zpracována podle vyhlášky č. 500/2002 Sb. ve znění vyhlášky č. 441/2017 Sb., Opatření Ministerstva financí ČR č. 281/89 759/2001, kterým se stanoví účtová osnova a postupy účtování pro podnikatele, Českých

účetních standardů pro účetní jednotky, které účtují podle vyhlášky č. 500/2002 Sb. a Opatření MF č.j. 281/97 417/2001, kterým se stanoví obsah účetní závěrky pro podnikatele.

Body přílohy jsou zpracovány v členění dle uvedeného Opatření MF ČR. Ty, které nebyly v účetním období 2020 předmětem účtování účetní jednotky (uváděné operace se v účetnictví nevyskytly), nejsou v příloze uváděny.

Není-li uvedeno, jsou peněžní hodnoty vyjádřeny v tis. Kč.

Sestaveno dne 19. března 2021

Ing. Jaroslav Michalík
předseda představenstva

Ing. Pavel Zatloukal
místopředseda představenstva





Přehled o peněžních tocích k 31.12.2020

Příloha k účetní závěrce v plném rozsahu - VÝKAZ CASH FLOW (v tis. Kč)

IČO: 47676639

Firma: Dopravní podnik města Olomouce, a.s.

označ.	text	ř.	Skutečnost v úč. období	
			sledovaném	minulém
P.	Stav peněžních prostředků a peněžních ekvivalentů na začátku účetního období	1	121 794	67 931
	Peněžní toky z hlavní výdělečné činnosti (provozní činnost)			
Z.	Účetní zisk nebo ztráta z běžné činnosti před zdaněním (nejsou zahrnuty účty 591 až 596)	2	-3 917	-4 266
A. 1.	Úpravy o nepeněžní operace	3	57 590	103 047
A. 1. 1.	Odpisy stálých aktiv (+) z výjimkou zůstatkové ceny prodaných stálých aktiv, umořování opravné položky k úplatně nabytému majetku (+/-)	4	58 168	63 044
A. 1. 2.	Změna stavu opravných položek a rezerv	5	-1 289	37 816
A. 1. 3.	Zisk (ztráta) z prodeje stálých aktiv (+/-) (vyúčtování do výnosů "-", do nákladů	6	-233	-133
A. 1. 4.	Výnosy z dividend a podílů na zisku s výjimkou podniků, jejichž předmětem čin. je inv. činnost (-)	7		
A. 1. 5.	Vyúčtované nákladové úroky (+) s výjimkou kapitalizovaných úroků a vyúčtované výnos. úroky (-)	8	944	2 320
A. 1. 6.	Případné úpravy o ostatní nepeněžní operace	9		
A. *	Čistý pen.tok z prov.čin. před zdaň., změnami prac.kapitálu	10	53 673	98 781
A. 2.	Změna stavu nepeněžních složek pracovního kapitálu	11	-37 099	13 164
A. 2. 1.	Změna stavu pohl. z provoz. činnosti (+/-), aktivních účtů čas.rozlišení a doh. účtů aktivních	12	11 577	-214
A. 2. 2.	Změna stavu krátkodob.závazků z provoz.čin.(+/-), pasív.úctů čas.rozliš. a doh.úctů pasív.	13	-48 176	13 273
A. 2. 3.	Změna stavu zásob (+/-)	14	-500	105
A. 2. 4.	Změna stavu krátkodobého fin.majetku nespádajícího do pen. prostředků a ekvivalentů	15		
A. **	Čistý peněžní tok z provozní činnosti před zdaněním	16	16 574	111 945
A. 3.	Vyplacené úroky s výjimkou kapitalizovaných úroků (-)	17	-1 158	-2 697
A. 4.	Přijaté úroky z výjimkou podniků, jejichž předmětem činnosti je investiční činnost	18	214	377
A. 5.	Zaplacená daň z příjmu za běžnou činnost a za doměrky daně za minulá období (-)	19		
A. 6.	Přijaté dividendy a podíly na zisku (+)	21		
A. ***	Čistý peněžní tok z provozní činnosti	22	15 630	109 625
	Peněžní toky z investiční činnosti			
B. 1.	Výdaje spojené s pořízením stálých aktiv	23	-28 184	90 087
B. 2.	Příjmy z prodeje stálých aktiv	24	233	133
B. 3.	Půjčky a úvěry spřízněným osobám	25		
B. ***	Čistý peněžní tok vztahující se k investiční činnosti	26	-27 951	90 220
	Peněžní toky z finančních činností			
C. 1.	Změna stavu úvěrů na pořízení stálých aktiv	27	-25 596	-145 982
C. 2.	Dopady změn vlastního kapitálu na peněžní prostředky	28	0	0
C. 2. 1.	Zvýšení peněžních prostředků a peněž. ekvivalentů z titulu zvýšení základního jmění, eventuálně rezervního fondu včetně složených záloh na toto zvýšení a platby z fondů	29		
C. 2. 2.	Vyplacení podílů na vlastním jmění společníkům (-)	30		
C. 2. 3.	Peněžní dary a dotace do vlastního jmění a další vklady pen. prostředků společníků a akcionářů (+)	31		
C. 2. 4.	Úhrada ztráty společníky (+)	32		
C. 2. 5.	Přímé platby na vrub fondů (-)	33		
C. 2. 6.	Vyplacené dividendy nebo podíly na zisku, včetně zaplacené srážkové daně vztahující se k těmto nárokům, vč. fin. vypořádání se společníky VOS a komplementáři u komanditních společností (-)	34		
C. ***	Čistý peněžní tok vztahující se k finanční činnosti	35	-25 596	-145 982
F.	Čisté zvýšení, resp. snížení peněžních prostředků	36	-37 917	53 863
R.	Stav peněžních prostředků a peněžních ekvivalentů na konci účetního období	37	83 877	121 794

Sestaveno dle vyhlášky
č. 500/2002 Sb. o účetnictví

**PŘEHLED O ZMĚNÁCH
VLASTNÍHO KAPITÁLU
ke dni 31. 12. 2020
(v celých tisících Kč)**

Rok	Měsíc	IČO
2020	12	47676639

Název a sídlo účetní jednotky
Dopravní podnik
města Olomouce, a. s.
Koželužská 563/1
779 00 Olomouc

označ. a	VLASTNÍ KAPITÁL b	Počáteční zůstatek 1	Zvýšení 2	Snížení 3	Konečný zůstatek 4
A.	Vlastní kapitál	517 281	10 498	19 488	508 291
A.I.	Základní kapitál	179 742	0	0	179 742
A.I.1.	Základní kapitál	179 742	0	0	179 742
A.I.2.	Vlastní podíly (-)				
A.I.3.	Změny základního kapitálu				
A.II.	Ážio a kapitálové fondy	353 259	0	0	353 259
A.II.1.	Ážio				
A.II.2.	Kapitálové fondy	353 259	0	0	353 259
A.II.2.1.	- Ostatní kapitálové fondy	353 259	0	0	353 259
A.II.2.2.	- Oceňovací rozdíly z přecenění majetku a závazků				
A.II.2.3.	- Oceňovací rozd.z přecenění při přeměnách obch.korp.				
A.II.2.4.	- Rozdíly z přeměn obchodních korporací				
A.II.2.5.	- Rozdíly z ocenění při přeměnách obchodních korporací				
A.III.	Fondy ze zisku	1 726	0	0	1 726
A.III.1.	Ostatní rezervní fondy	1 726			1 726
A.III.2.	Statutární a ostatní fondy				
A.IV.	Výsledek hospodaření minulých let (+/-)	-6 948	0	10 498	-17 446
A.IV.1.	Nerozdělený zisk nebo neuhrazená ztráta minulých let (+/-)	-6 948		10 498	-17 446
A.IV.2.	Jiný výsledek hospodaření minulých let (+/-)				
A.V.	Výsledek hospodaření běžného účetního období (+/-)	-10 498	10 498	8 990	-8 990
A.VI.	Rozhodnuto o zálohové výplatě podílu na zisku (-)				

V roce 2021 vydal DPMO a. s.
Design, sazba a tisk: Palec.net
Foto: Marek Talpa a Kristýna Willnauerová



404

DPMA

CZ 2M3 9804 REPUBLIKA

16 NOUF